O Matutino de Maior Tiragem da Capital da República

TEMPO — Previsões no Distrito Federal até 2 horas de amanhã. — Tempo — Instável com chuvas; nevoeiro. — Temperatura — Em declínio. Ventos — Do quadrante Sul com rajadas frescas.

TEMPERATURAS MAXIMAS E MINIMAS DE ONTEM: Santa Cruz, 26.6-17.8; Barão da Taquara, 23.6-15.0; Méier, 23.6-17.7; Penha, 24.8-16.5; Jardim Botânico, 23.4-19.0; Ipanema, 24.0-17.0; P. de Açúcar, 21.9-15.8; Praça Quinze, 24.9-19.5; e, Laranjeiras, 24.3-17.7.

Diário de Notícias

RIO DE JANEIRO
Sexta-feira, 20 de Julho de 1956

Fundador: ORLANDO RIBEIRO DANTAS

Rua da Constituição, 11
Telefone: 42-2910 (Rêde interna)

Fundado em 1930 — ANO XXVII — Nº 10 339

Propriedade da S. A. DIARIO DE NOTICIAS O. R. Dantas, presidente; Manuel Magalhães Machado, tesoureiro; Aurélio Silva, secretário.

ASSINATURAS: Ano: Cr$ 300,00; Semestre: Cr$ 150,00; EXTERIOR: — Cr$ 1.000,00.
Rep. S. Paulo, IV. Farinello - S. Bento, 220, 3º, T. 32-1512

ED. DE HOJE: 2 SEÇÕES, 20 PAGS. — Cr$ 1,50

Revelada a "Declaração" do Panamá

Discutida a Energia Atômica Entre Reading e Leão Gracie

LONDRES, 19 (AFP) — A entrevista que o embaixador do Brasil em Londres, sr. Samuel de Sousa Leão Gracie, teve, esta manhã, no Foreign Office, a seu pedido, com lord Reading, ministro de Estado de Assuntos Estrangeiros, versou sôbre a conferência internacional de energia atômica, que deve reunir-se em Nova York, a 24 de setembro de 1956. O embaixador, declaram os meios autorizados, foi informar-se junto a lord Reading do ponto de vista britânico e da atitude que a Grã-Bretanha adotará durante esta conferência. Esta, que reunirá todos os países membros da ONU, será chamada a pronunciar-se sôbre o projeto de estatuto da nova agência internacional de energia tômica, especie de «banco atômico» internacional, cuja criação foi proposta pelo presidente Eisenhower nos têrmos de sua campanha sôbre «o átomo a serviço da paz». O Brasil, ocorre lembrar, representou a América Latina na conferência que reuniu em Washington, em fevereiro e abril último, os representantes das doze nações mais avançadas no dominio da técnologia atômica e cujos trabalhos resultaram no projeto de estatuto, que será submetido à apreciação da conferência em setembro.

Antes de Chegar Aramburu Juan Perón Deixa o Panamá

FOI VISITAR A NICARÁGUA

PANAMÁ, 19 — (UP) — Um porta-voz do govêrno panamenho revelou que o ex-presidente Peron, da Argentina, deixou o país voluntàriamente, por iniciativa própria, em virtude da situação diplomática criada com a inesperada decisão do presidente Aramburu de comparecer à reunião dos presidentes americanos, depois de ter declinado do convite.

Ontem, ao ser anunciada a mudança de opinião de Aramburu, houve indícios de que se tinham chegado a um acôrdo na delicada questão da presença de Peron, porém não se divulgou nenhum comunicado senão depois que o exilado deixou o Panamá.

NA NICARÁGUA

MANÁGUA, 19 — (UP) — O govêrno nicaraguense confirmou que chegará hoje a esta capital o ex-presidente Juan Peron.

Faleceu em Washington o Gen. Carlos Izaguirre

WASHINGTON, 19 — (AFP) — Faleceu ontem à noite o general Carlos Izaguirre, embaixador de Honduras nos Estados Unidos. O embaixador estava em tratamento no Hospital Militar Walter Reed desde o dia 5 do corrente, quando foi acometido de um ataque cardíaco. O extinto, que contava 61 anos de idade, ocupava seu pôsto diplomático desde 5 de maio do ano passado.

RAKOSI CRITICADO PELO SEU SUCESSOR

Poznan Foi Uma Lição

VIENA, 19 (U. P.) — O novo secretário do Partido Comunista da Hungria, sr. Ernoe Geroe, declarou que continuará o curso da democratização hungara, «que sofreu vários reveses desde 1953».

Acrescentou que não ocorreu na Hungria qualquer levante como na Polonia «porque aprendemos uma lição com Poznan».

O sr. Geroe apresentou também desculpas à Iugoslavia e declarou que tanto o govêrno como o Partido Comunista húngaros estabelecerão contatos diretos com o govêrno e os comunistas da Iugoslavia.

O sr. Geroe acusou também o ex-secretário Matyas Rakosi e a alta hierarquia do Partido de não terem dado ao país a direção necessária.

Desconhecem a Formação do Govêrno no Exílio

PARIS, 19 — (UP) — Tanto o sr. Felix Gordon Ordas, chefe do govêrno republicano espanhol no exílio, como Salvador Etcheverria Branas, ministro da Informação, declararam hoje à United Press que não receberam nenhuma notícia do México a respeito da formação ali de outro govêrno espanhol no exílio.

Os governantes republicanos manifestaram-se surpreendidos ao inteirar-se da notícia e expressaram a opinião de que deve tratar-se de algum equívoco ou de uma má interpretação do que algum espanhol teria dito no México.

SÍNTESE INTERNACIONAL

- Em Castel Gandolfo, o Papa Pio XII recebeu em audiência extraordinária monsenhor Antônio Campelo de Aragão, auxiliar do arcebispo de Cuiabá, no Brasil.
- A Câmara dos Deputados do Chile aprovou, por 61 votos contra 20, moção declarando que o presidente da República teve responsabilidade nas atividades da infiltração peronista no Chile.
- A Argentina e os Estados Unidos concluíram em Washington suas conversações preliminares e estabeleceram as bases para as negociações oficiais a respeito de um empréstimo norte-americano ao govêrno de Buenos Aires.
- Na Cidade Trujillo, vitimado por ataque cardíaco, faleceu monsenhor Felipe Sanabia, senador da República.
- Foram declarados em Chicago 14 novos casos de paralisia infantil, elevando-se, assim, a 226 o total de casos na cidade.
- Confirma-se em Paris, no Ministério das Relações Exteriores, que o sr. Christian Pineau irá a Londres no dia 30 do corrente, para entrevistar-se com o sr. Selwin Lloyd.
- O Papa Pio XII concedeu audiência privada ao sr. Pierre Poujade, líder da campanha contra os impostos na França.

(Desp. da UP e AFP)

ALUMÍNIO Panex INDEFORMÁVEL

BRIONI, Iugoslávia, 19 — O presidente, marechal Tito (ao centro), conferenciando com o presidente egípcio, Gamal Abdel Nasser (à direita), e o primeiro ministro da India, Jawaharlal Nehru (à esquerda), na pequena Ilha de Brioni. Os representantes dos três países salientaram que sua conferência não tinha por finalidade tomar decisões. (Radiofoto U. P.).

Consagração Dos Direitos do Homem Perante o Estado

Unidade de Ação Contra o Comunismo

PANAMÁ, 19 (De Anita de Calers, da France Presse) — A missão do continente americano, de criar e preservar a civilização baseada nas liberdades do homem e na necessidade de resolver os problemas pelos esforços nacionais e pela ração inter-americana, são os pontos principais da «Declaração de Princípios» que assinarão os presidentes americanos, no próximo domingo, segundo fonte autorizada.

★ *O DOCUMENTO*

O documento, que será publicado na data da assinatura pelos quinze presidentes americanos e dois presidentes «eleitos» numa reunião sem precedentes, contém cinco pontos: 1) consagrado ao conceito da liberdade do homem e ao princípio de que o Estado existe para serviço do povo e não para seu domínio; 2) declara o destino da América inseparável do desenvolvimento econômico e social dos povos e afirma a necessidade de resolver o sproblemas pelos esforços nacionais e pela cooperação interamericana; 3) cita a OEA como exemplo do organismo internacional capaz de garantir a paz entre os Estados e assegura a cooperação em pé de igualdade entre nações soberanas.

★ *ANTICOMUNISMO*

O documento histórico insiste, em seguida, sôbre a manutenção, pela América, do ideal de ser o baluarte da liberdade e independência do homem no mundo ameaçado pelas doutrinas do comunismo e termina com a afirmação de que o continente americano tem como dever contribuir não sòmente para o bem estar do hemisfério ocidental, mas de todos os povos do mundo.

O Conselho da OEA, que redigiu a versão final da «Declaração», levou em conta a necessidade de torná-la aceitável aos vinte e um governos.

Anuncia-se, contudo, que o Chile insiste sôbre a inclusão, no último minuto, de um novo ponto, o princípio da igualdade econômica entre os povos americanos, considerando o problema insuficientemente coberto pelo 2º parágrafo do documento.

Anuncia-se ainda que o ponto relativo à necessidade de desenvolvimento econômico do continente foi incluído por insistência do Brasil.

Morre o Engenheiro J. A. Fiuza Pequeno

AVALLON, França, 19 — (AFP) — Morreram em desastre de automóvel o engenheiro José Augusto Fiuza Pequeno e o comerciante Antônio Gonçalves de Sousa. As suas espôsas gravemente feridas foram trazidas para o hospital de Avallon.

DESESPÊRO DA MÃE DO MENINO PETER

Apêlo ao Raptor

WESTBURY, Nova York, 19 (U. P.) — A desesperada senhora Beatrice Weinberger, mãe do menino Peter, raptado há vários dias, fêz hoje novo e angustioso apêlo ao sequestrador, prometendo que a policia e ao FBI não intervirão no caso se o menino fôr devolvido são e salvo.

A desesperada senhora disse ainda que pagaria os 2.000 dólares exigidos inicialmente pelo raptor, dizendo: «O dinheiro nada é comparado com o nosso amor pelo garoto. O raptor do meu filho deve compreender como meu coração de mãe se acha angustiado».

Entrementes, tôdas as investigações policiais e dos detetives do FBI resultaram inúteis, até agora, com respeito ao paradeiro do menino e seu raptor.

Reunidos no Havre os Comunistas Franceses

HAVRE, França, 19 — (UP) — Os comunistas mais importantes do país se reuniram hoje, pelo segundo dia consecutivo, neste pôrto. Seus chefes lhes asseguraram ontem que não existe divergência alguma entre êles e o Kremlin.

Desta forma, foram dissipadas ontem as desconfianças de que o processo de degradação de Stalin, iniciado pelos novos chefes do Kremlin, tivesse debilitado os laços que unem os comunistas franceses a Moscou.

O chefe do Partido, Maurice Thorez, e seu imediato, Jacques Duclos, reafirmaram aos delegados ao Congresso do Partido, em seus discursos, que os comunistas estão tão ligados aos russos como antes. O próprio Thorez, que foi homem de Stalin — e cuja queda por isto mesmo era esperada — foi quem elogiou ontem os russos por sua coragem ao atacarem o culto de Stalin.

APÓS A CONFERÊNCIA DE BRIONI SEGUIRAM PARA O CAIRO NEHRU E O CORONEL NASSER

Espera Aramburu Que Panamá Alcance Resultados Práticos

BUENOS AIRES, 19 — (UP) — «A Argentina vai ao Panamá contribuir com sua presença para o afiançamento da solidariedade de todos os povos americanos, respeitosa da soberania de tôdas as nações», disse o presidente general Pedro E. Aramburu em declarações feitas no Cassino de Oficiais do Aeroparque de Buenos Aires, quinze minutos antes de levantar vôo o seu avião com destino ao Panamá. O general Aramburu falou tendo a seu lado o vice-presidente da República, contra-almirante Isaac F. Rojas, que exercerá a presidência durante a ausência do primeiro mandatário. «Como sabem os senhores — começou

(Conclui na 4.ª página)

Foram Tratados os Assuntos Mais Palpitantes do Momento

Um Ponto Sôbre os Países Subdesenvolvidos

ILHA DE BRIONI, Iugoslávia, 19 (UP) — O presidente do Egito, coronel Gamal Abdel Nasser seguiu hoje para o Cairo, por via aérea, uma vez concluídas as suas conversações com o presidente da Iugoslávia, marechal Tito, e o primeiro ministro da India, Jawaharlal Nehru. O avião especial de Nasser decolou do Aeroporto de Pula, na Iugoslávia continental, às 20h15m local. O marechal Tito e os mais altos funcionários iugoslavos encontravam-se no aeroporto, para se despedirem de seus hóspedes, egípcio e indiano.

Em companhia de Nasser seguiu no mesmo avião o estadista hindu, que fará escala no Cairo em sua viagem de regresso à India, depois de haver comparecido, em Londres, à Conferência de primeiros ministros da Comunidade, e visitado vários países do continente europeu.

Os três estadistas deram a público um comunicado sôbre suas conversações.

Na cerimônia de despedida no aeroporto, bandas de música militares executaram os hinos iugoslavo, egípcio e indiano.

Nasser e Nehru passaram em revista, nesse momento, um batalhão do exército iugoslavo e foram obsequiados com ramos de flôres por meninas da localidade. Grande multidão ovacionou os dois estadistas que partiam.

Tito, Nasser e Nehru prolongaram suas conversações mais do que desejavam, pois além da sessão matutina, realizaram uma vespertina.

Informa-se que durante as reuniões de hoje, quatro dirigentes argelinos, que haviam esperado uma oportunidade de participar das conversações, fizeram chegar aos três estadistas reunidos uma «Nota sôbre a Solução Pacífica do Problema Argelino». Abstiveram-se de dizer quem, recebeu o documento, «porque não desejamos criar um incidente diplomático entre os governos frances e iugoslavo», segundo frisaram. Tampouco revelaram detalhes da nota, afora o de que a mesma sugere o reconhecimento da independência pela França e estabelecimento de um govêrno provisório, como condição para cessação do fogo.

CONVERSAÇÕES IUGO-EGÍPCIO-HINDUS NA IUGOSLÁVIA

Tito, Nasser e Nehru assinaram em Brioni uma declaração

(Conclui na 4.ª página)

Caíram na Itália Três Aviões Norte-Americanos

ILHA DE STROMBOLI, Itália, 19 — (UP) — Três aviões norte-americanos caíram em diferentes partes da Itália, ontem, e seus três pilotos morreram nos desastres.

Novos Conceitos Estéticos no Concurso "Miss Universo"

PREJUDICADAS AS SUL-AMERICANAS

HOLLYWOOD, 19 — (U. P.) — Nada menos do que um dos juízes do Concurso de Miss Universo declarou algo, que reduz as esperanças da maioria das latino-americanas no corrente ano. "Aproximamo-nos do fim do "ciclo escandinavo" — disse Alberto Varga, famoso por suas ilustrações com com figuras femininas. "A beleza, contudo, é algo intangível que varia com o tempo. O "período escandinavo" se caracterizou por jovens altas, de olhos azúis e louras. Ainda estamos nêle. Miss Estados Unidos tem cabelo escuro, porém olhos azúis".

Má noticia para as latino-americanas e asiáticas. Mas as latino-americanas comentaram:

Maria José Cardoso, do Brasil: "Se as jovens latino-americanas não tivessem possibilidade de ganhar, não teriam sido convidadas".

Blanquita Heredia Osio, venezuelana, disse: "A beleza é a beleza. Creio que há de ganhar a mais bonita, seja qual fôr o seu tipo".

Cocepcion Obach Chacana, do Chile: "E que me dizem do há dois anos? Ganhou uma jovem morena. Foi a francesa Christiane Martel".

Lola Sabogal, peruana: "O senhor Varga é peruano. Sabe que as mulheres peruanas são bonitas, muito bonitas".

Mas Varga se aferrou à sua opinião sôbre a beleza, e uma latino-americana está muito contente com isto. Trata-se de Erna Marta Bauman, mexicana de ascendência suíça, que declarou: "O senhor Varga é um artista eminente, e um juiz qualificado. Estou certa de que êle sabe o que diz".

Mas a América Latina não foi a única a enviar morenas. A inglêsa Iris Waller tem cabelos prêtos e olhos escuros. A israelense Sara Tal exibe a beleza morena e misteriosa de sua raça.

Acontece que todos esqueceram a outra parte do comentário de Varga:

"O ciclo escandinavo está chegando ao fim".

E' claro que, além da beleza pura, também se levam em conta a personalidade e a postura das concorrentes. No ano passado, ganhou uma morena americana Carol Norris, que tinha olhos azúis...

Congresso Internacional do Exército de Salvação

LONDRES, 19 (AFP) — A Juventude do Exército da Salvação iniciou hoje o seu Primeiro Congresso Internacional, nesta capital. Haverá uma série de conferências, sôbre o tema "Jesus Cristo e o Dever", que serão realizadas nas salas de "Regente Hall", do Clube Politécnico e em Hyde Park. Estão presentes 1.000 delegados, procedentes de vários países, e que contam de 15 a 27 anos de idade.

No dia 27, uma delegação será recebida pelo prefeito desta capital, havendo no dia seguinte importante desfile pela cidade, ao longo de Oxford Street. Finalmente, no dia 29, será difundida pela "BBC" uma conferência do Exército da Salvação, sendo encerrado o Congresso no dia 1º de agôsto.

Sir Anthony Eden Vai ao Ceilão Êste Ano

LONDRES, 19 (UP) — O *premier* Sir Anthony Eden visitará o Ceilão em fins dêste ano, segundo se anuncia oficialmente.

Sabe-se que o *premier* Nehru, da India, convidou Eden para visitar a sua pátria, mas não se sabe ainda se o *premier* britânico irá ao território hindú depois de visitar o Ceilão.

Anteriormente, Eden anunciara que visitaria também a Austrália e Nova Zelândia em fins dêste ano.

Khrishna Menon Foi à Reunião do Cairo

LONDRES, 19 (UP) — O ministro sem pasta da India, sr. Khrishna Menon, partiu hoje para o Cairo, de avião, a fim de participar das conversações entre o *premier* Nehru, de seu país, e o presidente eleito do Egito, *premier* Nasser.

Estes dois últimos se acham na Iugoslávia no momento, mas deverão embarcar, ainda hoje, juntamente com o presidente Tito, para o Cairo.

Segundo se diz, o sr. Khrishna Menon dará a Nehru e a Nasser uma informação completa sôbre a atitude dos Estados Unidos com respeito às questões do levante.

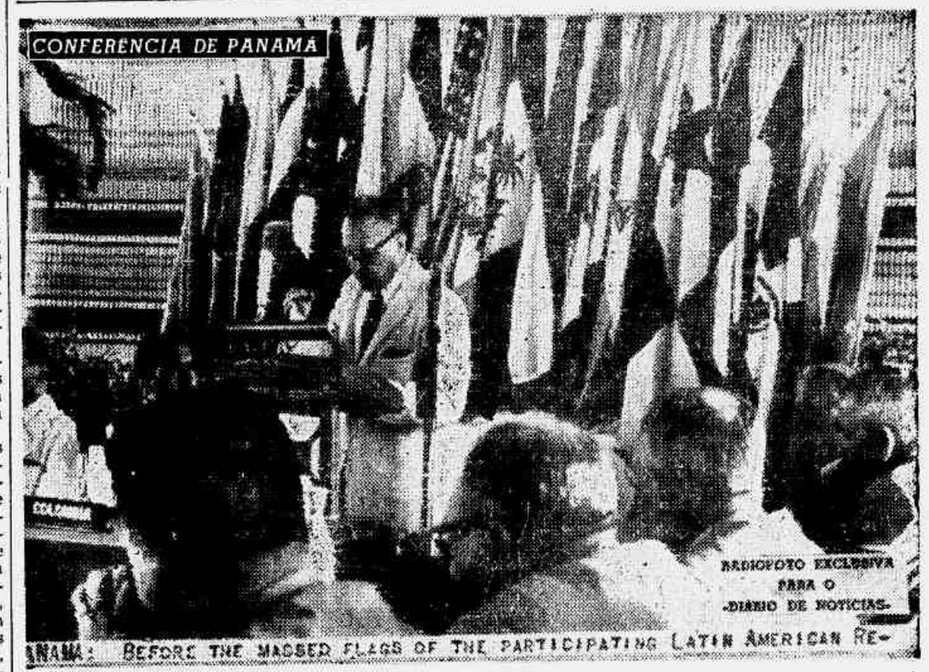

PANAMÁ, 19 — Ante as bandeiras das Repúblicas americanas que participam da Conferência do Panamá, o embaixador Quintanilla, do México, pronuncia um discurso na sessão comemorativa da organização dos Estados americanos. (Radiofoto United Press).

STEVENSON À FRENTE

★ *WALTER LIPPMANN*

EXISTE uma crença geral entre correspondentes políticos mais experientes segundo a qual o governador Stevenson refêz-se do recuo que sofreu em Minnesota e, salvo qualquer imprevisto, está virtualmente seguro de ser indicado candidato. A oposição, vinda de duas direções, falhou no sentido de tomar qualquer iniciativa contra êle e está sumindo.

O caso do senador Kefauver baseava-se em nada mais substancial que uma elegação de que êle era o maior dos covardes visto, e tal demanda foi repelida preliminarmente na Califórnia.

A candidatura de Harriman alimentou-se da suposição de que Mr. Truman atuaria intensamente contra Stevenson. Tal candidatura não progrediu. Por que? Porque os dirigentes democráticos e politicos do norte e do sul se opõem a estratégia de Harriman que consiste em arriscar a divisão do partido, afastando os sulistas, mediante uma tomada de posições extremas que se supunha atrair os negros, trabalhadores, fazendeiros do norte.

Essa estratégia imita a de Truman em 1948, destinando-se a constituir um jôgo em disputas prolongadas pela Presidência contra a popularidade macica de Eisenhower. Mas, os democratas no Congresso e os governadores nas Casas de Govêrno não têm interêsse em especular pela Presidência a custa da divisão e da desordem no Partido Democrático.

Os democratas, que não estão satisfeitos com Stevenson, têm dito frequentemente que, sendo um homem «moderado», não estabeleceu nenhuma luta e iniciativa pela vitória contra Eisenhower. Afora essas acusações existe a presunção, não constatada, arrisco-me eu a supor, de que a luta e as iniciativas pela vitória poderiam ser estabelecidas mediante uma atitude audaciosa em relação ao problema agrário, a legislação trabalhista, à defesa nacional, à politica exterior.

Deve haver algum engano a respeito dessa suposição. Por isso que não só os democratas congressistas e o governador Stevenson deixaram de tomar tais iniciativas, como o senador Kefauver e o governador Harriman nada fizeram. O senador Kefauver prometeu um pouco mais e o governador Harriman acusou mais um pouco. Mas, quais as grandes iniciativas contra Eisenhower que êles vão tomar?

A razão pela qual não existem tais iniciativas está em que o presidente fêz da extinção delas um caso político pessoal. Tão logo parece surgir um ressentimento podendo significar votos, o presidente toma a iniciativa de fazer concessões tendentes a acalmar os descontentes. Seu método — mudando a metáfora — tem sido o de nunca deixar aos democratas um alvo que êles pudessem visar. Será que êles têm suas armas assestadas para um alvo politico? Mas, o presidente sempre desvia o alvo, geralmente para a esquerda, dando motivo a que êles não acertem.

Existe um descontentamento sôbre a renda agrária? Tendo vetado o orçamento para a lavoura e depois concedido tanto daquilo que nêle se outorgava aos fazendeiros parece que não há mais dúvida de que a contribuição Republicana não é menor do que teria sido a Democrática. Há no noroeste algum ressentimento acêrca de uma traição quanto aos recursos naturais? O presidente substitui Mr. McKay por uma secretário do Interior de quem os Conservadores gostam e no qual confiam.

Há queixas a respeito da política exterior? O presidente subtrai a crítica uma grande parte da «onda» reconhecendo que de certo modo essa crítica é em parte procedente. Faz-se justiça aos criticos. Mas a oposição sente-se frustrada, e vê-se apegada violentamente a alguma coisa que não mais existe e possa ser atingida.

O governador Stevenson demonstrou sabedoria e elevado bom senso político não admtindo que haja nenhuma diferença radical entre os republicanos de Eisenhower e os Democratas quanto a êsses problemas específicos. Porque, perante aos eleitores, no ano em curso, a questão principal não é esta ou aquela «iniciativa», mas, continuidade no exercício do govêrno. O pais desejaria reeleger Eisenhower e de vê-lo continuar. A dúvida é se pode êle continuar e, caso contrário, quem o substituirá.

Esta é a pergunta que se fazem os lideres Democratas no Congresso, e com êles o governador Stevenson. Já se decidiram a provar ao povo que podem efetivamente assumir responsabilidades. Com Stevenson e com o Congresso, na conformidade de suas atuações, os democratas têm em Eisenhower, os quais, quase que na carta, dispõem do equilíbrio das fôrças.

Não quer isto dizer que Stevenson viesse a ser uma cópia a carbono de Eisenhower. Se bem que não estejam muito distantes quanto à lavoura, defesa, politica exterior, existe quanto a ambos uma diferença acêrca do futuro. Se alguma coisa há contra Eisenhower é que êle vive demasiado para o presente imediato, só enfrentando as iniciativas quando as tem de tomar e lhe são trazidas pelos seus auxiliares, mas nunca estando alertado quanto ao futuro e quanto à preparação para êle. A medida que êle vai envelhecendo esta situação parece fortalecer-se, e para muito eleitor trata-se de uma consideração decisiva.

ESTRANHO OBJETO NO CÉU DE KANSAS

Uma Bola de Fogo

ARKANSAS (Kansas), 19 (AFP) — Uma «bola de fogo», dirigindo-se para o Leste, a grande velocidade, foi «detectada» pelos aparelhos da estação aeronaval de Hurchinson, anunciou a policia rodoviária do Estado de Kansas, que precisou que um bombardeiro «B-29» levantou vôo em face das informações assinalando a presença, no céu de Kansas, de «objetos brilhantemente iluminados».

Um jornalista desta cidade, o sr. Bryam Voyne, declarou que ontem, cêrca de meia-noite, viu, em companhia de policiais, um dêsses «objetos», que era seguido de uma longa esteira ou projeção luminosa. Mais ou menos a 1 hora da madrugada viu outros.

Segundo o sr. Coyne, que observou êsses «objetos voadores» de diversos pontos, «êles se deslocavam tanto horizontalmente como verticalmente, cobrindo um largo espaço no céu». A sua projeção luminosa, acrescentou, às vêzes era dirigida para a terra e outras para os lados do objeto, que tinha a forma de uma lágrima, cuja ponta era verde da verde azulado.

LEIA HOJE

— NÃO PODE A OPOSIÇÃO SE REGOZIJAR COM A PERDA DA AUTORIDADE PELO GOVÊRNO — Têm sido, porém, desprezadas tôdas as críticas e sugestões que ela faz — 1ª seção, 3ª página.

— EMPOSSADO NA PRESIDÊNCIA DA REPÚBLICA O SR. JOÃO GOULART — Discurso do sr. Juscelino Kubitschek na solenidade — 1ª seção, 3ª página.

— PROMETE O GOVÊRNO CONGELAR OS PREÇOS — Em estudo a reforma da previdência — 1ª seção, 2ª página.

— MAJORADOS OS PREÇOS DA FARINHA DE TRIGO E DAS MASSAS ALIMENTICIAS — Consequências do aumento do preço do trigo — 1ª seção, 2ª página.

— CONTINUA SEM SOLUÇÃO A GRÊVE DOS AEROVIARIOS — Confiantes as emprêsas na decisão da Justiça — 2ª seção, 1ª página.

OLHOS — Dr. Gervais
DOENÇAS E OPERAÇÕES
Rua Gonçalves Dias, 30, 6º and.
Telefone: 22-1968

Pagamento de Vencimentos Atrasados ao Pessoal do IBGE

Em sua última reunião, a Junta Executiva Central do Conselho Nacional de Estatística (IBGE) estudou os problemas decorrentes do aumento de vencimentos e salários do pessoal da entidade, assentando providências para o pagamento imediato de uma parte dos atrasados, com base nas disponibilidades financeiras da entidade.

Foi aprovado, nessa oportunidade, um voto de confiança ao sr. Jurandir Pires Ferreira, presidente do IBGE, pela atuação que desenvolveu em defesa dos princípios basilares da organização e funcionamento do sistema estatístico brasileiro.

INSTALAÇÃO DO 2º TRIBUNAL DO JÚRI

Serão inaugurados no dia 15 de agôsto vindouro, às 16 horas, as instalações do 2º Tribunal do Júri, no prédio da antiga Alfândega.

Majorados os Preços da Farinha de Trigo e Das Massas Alimentícias

★

DECORRÊNCIA DO AUMENTO DO TRIGO

O PLENARIO da COFAP em sua reunião de ontem aprovou portaria fixando para a venda de farinha pura, em pacotes ou saquinhos, para uso doméstico os seguintes preços: no Rio, do moinho ao varejista, Cr$ 11,50 por saco de um quilo; do varejista ao consumidor, Cr$ 12,60, por saco de um quilo. Em São Paulo, do moinho ao varejista, Cr$ 11,80 por saco de um quilo e Cr$ 58,20 por saco de 5 quilos; do varejista ao consumidor, Cr$ 13,00 por saco de um quilo e Cr$ 64,00 por saco de 5 quilos

★ Massas Alimentícias

Por outra portaria, o Plenário da COFAP resolveu estabelecer, para a venda da massa alimentícia, denominada comum, os seguintes preços máximos: no Distrito Federal, do fabricante ao varejista, Cr$ 16,40, o quilo; do varejista ao consumidor, Cr$ 18,00, o quilo. Capital de São Paulo e cidades adjacentes à mesma, e Campinas, Jundiaí e Santos — do fabricante ao varejista, Cr$ 16,40; do varejista ao consumidor, Cr$ 18,00, o quilo. O que a portaria especifica como massa alimentícia comum (macarrão e congêneres) é a que contém água e farinha de trigo, tipo oficial, em sua composição.

CONDENADA PELO JÚRI A MATADORA DA BAILARINA

LIBELO DA ACUSAÇÃO CONTRA A RÉ

OUTRO discutido processo, em que a autoria do crime, negada pela defesa do réu em virtude de ausência de testemunhas, foi sustentada pela acusação com base na prova indiciária existente nos autos, agitou o 1º Tribunal do Júri desde às 14 horas de ontem, até a madrugada de hoje. O juiz Sousa Neto, no exercício da presidência dos trabalhos, teve de suspender a sessão várias vêzes, por solicitação dos jurados, que acompanharam atentamente os discursos do promotor Átila de Sá Peixoto e do advogado Célso Nascimento, consultando com freqüência os autos em todos os momentos de dúvida.

O CRIME

No dia 26 de dezembro de 1953 foi encontrada morta, em frente ao edifício "Leviatã", na rua Paula Freitas nº 32, a bailarina Rosalina Gonçalves Coelho, conhecida nos meios boêmios da cidade por "Rosinha". A hipótese do suicídio já ia tomando corpo no espírito dos policiais quando um repórter, que acompanhara a diligência, ventilou a possibilidade de se tratar de crime, devido a posição do cadáver. Com o desenvolvimento das investigações, e os resultados oferecidos pelos laudos periciais, confirmou-se, então, a suspeita do jornalista.

ESPANCADA NA "BOITE"

Apurou-se, no curso do inquérito policial, ter sido "Rosinha", horas antes de sua morte, brutalmente espancada na "Boite Meiró", pelo investigador Duarte Rocha, vulgo "Rochinha", que ali funcionava como "Leão de Chácara". "Rochinha" teria agredido a infeliz jovem, a socos e pontapés, atirando-a contra paredes e móveis, até deixá-la desacordada. Recuperando-se, depois de socorrida, "Rosinha" se dirigiu ao apartamento 1.005 do edifício "Leviatã", onde residia em companhia de Adriane Bergamo Vogel, "Jane", cuja atividade consistia na exploração de lenocínio. "Jane", que conhecera "Rosinha" ainda menina e já infeliz, tinha sôbre ela grande ascendência, e disso tirava partido para impingir-lhe a sua vontade, inclusive mediante a aplicação de castigo físico. "Rosinha", ao chegar em casa, sentindo que se agravava o seu estado, procurara apoiar-se nos móveis, inteiramente tonta e dando a impressão de estar mesmo alcoolizada. Em dado instante, perdendo o equilíbrio, quebrou um jarro, motivando, assim, a intervenção agressiva de "Jane", que se irritara ao vê-la caminhar naquelas condições, e lhe infligiu, por isso, outra surra violenta. O fato é que "Rosinha", não resistindo à gravidade das lesões, faleceu, e "Rochinha" e "Jane" foram denunciados como seus matadores, pois a suposição do suicídio acabou se destruindo completamente nas audiências realizadas em Juízo e na Polícia, para elucidação do caso.

ABSOLVIDO

«Rochinha» permaneceu prêso a maior parte da instrução do processo na 1.ª Vara Criminal. Impetrou «habeas-corpus» e, por decisão da 3ª Câmara Criminal do Tribunal de Justiça, foi excluído da denúncia. «Janes» continuou na Penitenciária de Bangu, tendo sido a principal protagonista, aliás, dos sucessivos incidentes ali ocorridos últimamente. Nega a autoria do crime prevalecendo-se da circunstância de não haver testemunha do crime no processo.

ACUSAÇÃO

As 16 horas, após a leitura do processo, começou o promotor Átila de Sá Peixoto a produzir o libelo acusatório. Sustentou tratar-se, realmente, de crime, do qual seria a única interessada a ré. Analisou, detidamente, a personalidade de «Janes», seus péssimos antecedentes e o seu criminoso meio de vida. Estudou a vida pregressa da vítima, o abandono em que foi encontrá-la a ré, para orientá-la no sentido de seguir uma conduta indigna, tornando-a cada vez mais desditosa. Acusou «Janes» de haver procurado simular a hipótese de suicídio, jogando o cadáver de «Rosinha» do 3.º andar do edifício, ao perceber que a morte da menor resultara do espancamento sofrido antes em seu apartamento.

Após os debates recolheram-se os jurados à sala secreta, de onde retornaram trazendo o veredito que considerava a ré culpada.

O juiz fixou a pena em dezessete anos de prisão.

NOVO EMBAIXADOR NORTE - AMERICANO

O sr. Ellis O. Briggs, embaixador-designado dos Estados Unidos no Brasil, conferenciou com o presidente Eisenhower, ontem, antes de sua partida para o Brasil. Falando aos jornalistas, ao deixar a Casa Branca, o sr. Briggs declarou que tinha discutido com o presidente Eisenhower várias questões de interêsse mútuo para o Brasil e Estados Unidos. Depois de revelar que não assistirá à Conferência do Panamá, embora a reunião dos Presidentes americanos tivesse sido um dos assuntos de suas conversações na Casa Branca, o sr. Briggs disse que viajaria para Rio por via aérea, e que chegaria hoje, à capital brasileira.

"Parto com grande satisfação e entusiasmado com o trabalho que me aguarda no Rio de Janeiro" — declarou o embaixador. — "Sinto-me orgulhoso por ter sido escolhido como sucessor do embaixador James Clement Dunn, que, recentemente, se retirou da vida pública, como decano do Serviço Diplomático dos Estados Unidos".

O sr. Briggs, diplomata de carreira, foi, até recentemente, embaixador dos Estados Unidos no Peru.

PREFIRAM OS GUARDA-CHUVAS COM ARMAÇÃO FERRINI VERIFIQUE A MARCA NA VARETA

Promete o Govêrno Congelar os Preços

EM ESTUDO A REFORMA DA PREVIDÊNCIA

O MINISTRO do Trabalho, reuniu, ontem, em seu gabinete, os jornalistas ali credenciados, aos quais prestou declarações, abordando diversos problemas, inclusive a fixação dos níveis de salário mínimo e o congelamento de preços.

A propósito do salário mínimo, o titular do Trabalho afirmou:

Paralelamente, estuda o govêrno as providências necessárias a que o novo salário mínimo representa, de fato, melhoria das condições de vida do trabalhador brasileiro e não uma medida de caráter apenas paliativo.

Procurou-se, tanto quanto possível, considerar a situação de empregados e empregadores, e, acima de tudo, a conjuntura nacional.

Hoje, o salário mínimo é assunto superado. Partimos, agora, para a concretização das providências, que não deverão tardar, visando a, pelo menos, estabilizar o custo de vida, conforme desejo expresso do sr. presidente da República».

REIVINDICAÇÕES DOS TRABALHADORES

Mais adiante, o ministro Parsifal Barroso, analisando as reivindicações dos trabalhadores paulistas disse:

— «Recebi, ontem, uma delegação de representantes dos trabalhadores de São Paulo, que me expôs os motivos da greve de 24 horas marcada para amanhã. Examinei, uma a uma as reivindicações, e com êles debati as soluções que poderiam ser, pelo govêrno, adotadas no momento. Várias delas dependem de uma série de providências, como, por exemplo, o congelamento dos preços, que não poderá ser adotado sem uma reforma na lei que criou a COFAP.

Quanto à vigência do salário mínimo, não há dúvidas de que terá início na data fixada em lei, isto é, a 1º de agôsto.

REFORMA DA PREVIDÊNCIA

Concluindo o ministro Parsifal Barroso informou:

— «Está o problema da previdência sendo atacado com a maior rapidez e o máximo interêsse do govêrno.

Já se acham bastante adiantados os trabalhos que, a respeito, vem realizando a Comissão de Reforma da Previdência Social, criada para o fim exclusivo de melhorar o sistema previdenciário do Brasil, em consonância com a evolução do próprio país e as necessidades reais dos contribuintes.

Assim é que examina a citada Comissão várias propostas, tanto de empregados, quanto de empregadores, já tendo sido afastada a idéia de reforma através da criação do Ministério da Previdência e do Instituto Único, para ficar assentado o roteiro de uniformização da estrutura administrativa».

— «O govêrno deve ao espírito compreensivo de empregados e empregadores e receptividade favorável que obteve, no país, a decretação dos novos níveis de salário mínimo.

Tenho em meu poder, até o momento, manifestações de quinze Estados, tôdas elas dando conta da aceitação pacífica da medida por parte de ambas as classes.

VAI SER VETADO O PROJETO DA CÂMARA

Finalmente já se encontra no gabinete do prefeito, desde ontem, o autógrafo do projeto de lei votado na Câmara dos Vereadores, referente ao aumento de vencimentos do funcionalismo municipal. Êsse documento foi entregue ao sr. Negrão de Lima pelo vice-presidente daquela casa legislativa, sr. Mário Piragibe.

Como temos noticiado, o prefeito estaria inclinado a vetá-lo totalmente, dada as liberalidades introduzidas no seu conteúdo, fugindo desta forma ao que solicitara em sua mensagem. Muito embora não tivesse se pronunciado oficialmente em tôrno do assunto, podemos assegurar que o sr. Negrão de Lima aplicará aquele medida extrema, remetendo a seguir ao Senado Federal as razões que o levaram a tomar a providência em causa.

Por várias vêzes o sr. Negrão de Lima tem declarado o seu interêsse em não prejudicar o funcionalismo, garantindo mesmo que, a partir do mês de julho corrente, os servidores receberiam os seus vencimentos já acrescidos do aumento, em idênticas condições ao que fôra concedido aos servidores da União.

Ontem o sr. Negrão de Lima acertou as providências que porá em execução, e ainda, segundo fontes autorizadas, será feito pelo Banco da Prefeitura um adiantamento para a cobertura das diferenças dos vencimentos existentes entre os antigos e novos padrões. Assim sendo, o pagamento terá início no próximo dia 25, contendo aquele majoração.

Essa situação permanecerá até o envio de nova mensagem à Câmara, para o acêrto das questões ainda em tôrno do aumento tão discutido.

ÚLTIMA ESPORTIVA

Empatou o Vasco em Caracas

CARACAS, 19 (Especial para o «Diário de Notícias») — Encerrou-se, esta noite, o Torneio Internacional, que reuniu o Vasco, do Brasil; o F. C. do Pôrto, de Portugal; o Roma, da Itália, e o Real Madrid, da Espanha, com a peleja entre os brasileiros e os espanhóis. O primeiro tempo terminou com o empate de zero a zero e no final registrou-se 2-2. Sabará e Laerte foram os goleadores do Vasco e Real e Renton os do Real Madrid. Com êsse resultado o Real Madrid levantou o título do certame.

FOI EXONERADO DA COFAP O REPRESENTANTE DA IMPRENSA

Solicitada a Medida Pelo Cel. Mindêlo

REUNIU-SE, ontem, em sessão ordinária, o plenário da COFAP, ausente apenas o sr. Amador Cisneiros, por ter sido exonerado, conforme decreto publicado no «Diário Oficial» de 18 do corrente. Depois de lida, pelo representante dos Economistas, sr. Alfredo Antônio Gerhardt, uma carta de conselheiro exonerado manifestando surprêsa pelo ato do presidente da República e despedindo-se dos seus colegas da COFAP, o cel. Frederico Mindêlo usou da palavra para explicar o acontecimento. Disse que, na última reunião do plenário, o sr. Amador Cisneiros usara de expressão ambígua ao se referir ao inquérito policial aberto em tôrno do furto de uma viatura, o que motivara sua pronta intervenção e explicações do sr. Cisneiros. Apesar disso, julgou-se incompatibilizado com o representante da imprensa, o que o levou a solicitar ao chefe do Govêrno a exoneração daquele conselheiro.

TELEFONE, UM PROBLEMA À ESPERA DE SOLUÇÃO

Os serviços de utilidade pública do Rio de Janeiro, dia a dia, tornam-se mais e mais deficientes. O panorama geral dêsses serviços oferece um aspecto desalentador à população da Cidade, que reclama com insistência melhores condições de transporte e comunicações, principalmente. Dentre as utilidades mais reclamadas pelo Carioca, em questão de serviços públicos, está o de telefones, cuja procura se intensifica sempre, à proporção que as possibilidades de atendimento da emprêsa concessionária se rarefazem de maneira sensível.

A Companhia Telephônica Brasileira vê desfilar todos os dias pelos seus escritórios um sem número de pessoas que se inscrevem para obtenção de telefones, ou que procuram saber do andamento de inscrições feitas, muita vez, há longo tempo. E, no entanto, o número de pedidos atendidos é sempre inferior à demanda, que se avoluma cada vez mais em seus arquivos. E' de perguntar-se qual a razão por que a emprêsa não satisfaz a seu público. Se a instalação de novos aparelhos traz o aumento de assinaturas e, conseqüentemente maior rentabilidade, qual o móvel que impede aquela companhia de instalar mais telefones? Não é de crer-se que a emprêsa assim proceda apenas pelo simples fato de não desejar atender os reclamos reiterados do público, quando é sabido que tôda organização, cujo fim é a prestação de serviço de utilidade coletiva, esforça-se tenazmente pela manutenção ou elevação dos padrões que oferece.

As causas da deficiência do serviço telefônico do Distrito Federal não podem repousar numa determinação de mal servir da emprêsa, isto porque como bem sabemos, aquela organização sempre timbrou, noutros tempos, por manter um serviço perfeito e digno até de encômios.

Como justificar, então, que de alguns anos para cá se venha aquela organização afastando de um procedimento que a fizera digna da confiança e benquerença de quantos se utilizam dos seus serviços? Diz a concessionária que, malgrado os seus esfôrços, não pode atender aos reclamos de seus clientes. Visto os preços de assinatura cobrados atualmente serem excessivamente baixos, não dando sequer para garantir-lhe a justa remuneração do capital empregado e menos ainda para propiciar investimentos necessários à ampliação dos seus serviços. A elevação dos salários de empregados, ditada pelas reivindicações de classe e justificada pelo encarecimento do custo de vida; os aumentos de materiais e equipamentos importados e em escala maior os de fabricação nacional; o surto inflacionário, que reduziu o poder aquisitivo de nosso dinheiro, e ainda o atual sistema de ágios, findaram por tornar o serviço não só precário mas, também, em vias de apresentar «deficits» de consequências imprevisíveis, com risco, mesmo, de colapso.

Como sabemos, a precariedade dos lucros compromete até mesmo a vida das emprêsas de capital misto, nas quais os poderes públicos podem acudir a situações desastrosas, criadas pelos «deficits». Já o mesmo não acontece com emprêsas de caráter privado em que os interêsses dos acionistas estão intima e legitimamente vinculados a uma remuneração satisfatória dos seus investimentos. A remuneração fixada para os serviços públicos, embora longe esteja de poder ser considerada perfeita e adequada, por excessivamente baixa, estabelece um lucro máximo de 12%. A Companhia Telephônica, entretanto, por fôrça dos atuais níveis tarifários, nunca conseguiu alcançar 8% de remuneração, a qual se reduziu a 1,65% no ano de 1955. Isto acarreta, obviamente uma retração, cada vez maior de investimentos desencorajando aquêles que poderiam inverter seu dinheiro nos projetos da emprêsa.

De tudo isto, uma decorrência é certa: a ineficiência do serviço, a castigar a população de uma cidade, onde os anseios de bem estar e confôrto parecem colocados a uma distância inatingível. Enquanto tôdas as utilidades ascendem numa vertigem, ameaça-se com uma aparente política de estabilização a sobrevivência de um dos serviços públicos mais úteis ao povo carioca. Enquanto se reconhece e declara que o custo de vida duplicou nos últimos 10 anos, reage-se com veemência contra um nivelamento justo e adequado, que poderá evitar a derrocada de uma emprêsa, que tantos e tantos serviços tem prestado a êste povo, e livrar êste mesmo povo de um dos grandes problemas que o afligem. A falsa doutrina da tarifa baixa levou o país a ter os preços dos mais baixos do mundo mas não ter o serviço adequado.

(Transcrito de «O Jornal» de 19-7-56).

RUBEM BRAGA

EM FLÓRIDA

TRAGO um monte de recortes de jornais, folhetos, livros, e um caderno cheio de notas. Conversei com ministros, operários, técnicos, ouvi palavras de esperança e palavras de ódio. Enquanto vou lentamente pondo em ordem o material acumulado durante um mês em dois países penso na outra bagagem, a que a gente carrega dentro da alma. Ah, carrega ou não. Perde-se um amor como se perde uma valise, de súbito, sem explicação. Que estava dentro da valise — que doçuras, que tristezas partiram de nós assim de repente, extraviadas numa esquina? No momento não sabemos; apenas nos sentimos pobres, vagamente roubados; mas é preciso esquecer o desfalque e ir tocando, tomar o carro, subir a escada do avião. Que viajante não perde nada? Ah, minha pequena fortuna, meu doce ouro, adeus.

Devo ser um pobre soberbo; mas, como um índio, me contento com missangas. Perdi um país, um mundo; meu território se sumiu no vento. Pobre rei sem terra, fico a brincar com minhas contas de vidro. Procuro consôlo no que é impessoal. Uma tarde em Buenos Aires eu estava infeliz — mas não bebi, não telefonei, não procurei nenhuma pessoa amiga. Fechado no meu capote e no meu silêncio pus-me a andar pela rua cheia de gente. As grandes luzes só se acendem às 10 da noite, e desde muito cedo, no inverno, é escuro. Há um poder nessa multidão que gesta na penumbra como um rio grosso com seu murmúrio. Deixei-me ir por Flórida, dobrei talvez em Tucuman, subi até Suipacha, desemboquei em Corrientes, e eu era mais um homem de capote no seio da multidão, e a multidão me embalava e me fazia bem. E por ser impessoal e não ter pressa nem rumo, por ter um capote e sapatos grossos e por andar entre meus desconhecidos irmãos, eu me senti mais livre. E cumpri os ritos da multidão, comprei meu jornal, tomei meu café, li o «placard» das últimas notícias, fiquei um instante distraído mirando os frangos que giravam se tostando numa rotisseria.

Quando voltava para o meu hotel, por Flórida, me lembrei do primeiro verso de um soneto que li há muito tempo, parece que de Alfonsina Storni: «Io encontré en una esquina de la calle Florida...». Fiquei com êsse verso na cabeça, pensando vagamente que êsse homem sem nome que alguém encontrou em uma esquina de la calle Florida podia ser eu, como podia ser milhões de outros, e tirei disso não sei que vago e particular consôlo.

Não foi em uma esquina, mas foi ainda em Flórida que encontrei alguém: era um casal de amigos brasileiros em lua de mel. Os dois estavam felizes, alegres dêles mesmo e de tudo o mais, falando do prazer das compras de lã e da carne soberba dos restaurantes. Estimei encontrá-los, e a felicidade do casal me fêz bem; mas senti, com certa curiosidade, que no fundo de mim não havia a menor inveja. Ide-vos, noivos morenos, por Flórida e Corrientes, ide-vos felizes por todos os caminhos da vida. Só vos invejarão os que também procuram ser felizes; minha longa tarefa é outra, é não ser infeliz e me proteger e me guardar ser forte dentro de mim, forte, quieto e sereno. Essa tarefa me distrai; e, vendo em vossos olhos a felicidade, eu descobri que em verdade já não a procuro mais. Já passei por êsse caminho; sôbre a minha cabeça, quando ia por êle, mais de uma árvore deixou cair flores. Não choro êsse tempo; simplesmente êle passou. Assim vai passando a multidão e dentro dela caminho outra vez, lentamente, distraído e tranquilo como um boi.

MATERIAL ELÉTRICO
SENHORES REVENDEDORES
Façam seu sortimento na casa Roberto Pereira. Bom preço para material vendável. Remessa para o interior — Rua Buenos Aires n. 300

SRA. E SR. JOSÉ E. MARULANDA MONTOYA, EMINENTE HOMEM DE NEGÓCIOS COLOMBIANO: "O sistema de mandar reservar aposentos por teletipo, entre os Hotéis Sheraton, dos E.U.A. ou do Canadá, é uma grande comodidade. Através das agências locais de viagens, eu posso mandar reservar quarto, rápida e gratuitamente."

SRA. GLADYS DE BUJANDA, ESPÔSA DUM ALTO FUNCIONÁRIO DOS PETRÓLEOS DA VENEZUELA, COM SEUS FILHOS E CUNHADA: "Eu posso permitir-me oferecer a minha família uma viagem aos Estados Unidos, com grande economia, graças ao 'Plano Familiar Sheraton'. Os meninos com menos de 14 anos não pagam pelo quarto, quando acompanhados de um adulto."*

Hospedar-se nos HOTÉIS SHERATON é como estar em SUA CASA... nos E.U.A. e CANADÁ

SRA. E SR. NORBERTO SALINAS DE AGUILAR, CÔNSUL GERAL DA NICARÁGUA EM TAMPA, FLORIDA: "Fiquei encantado com o Departamento Internacional de todos os Hotéis Sheraton onde estive hospedado. Seus corteses empregados fazem todo o possível para prestar auxílio aos latino-americanos."

SR. ÓSCAR ABASOLO, GERENTE DOS "NOTICIÁRIOS NACIONAL Y AMÉRICA" DE CUBA: "Todos os quartos e apartamentos dos Hotéis Sheraton onde me tenho hospedado são de primeira ordem. É manifesto que os Hotéis Sheraton se impuseram altos padrões de decoração e mobiliário, bem como de confôrto e serviço."

*Exceto em Nova York e Los Angeles

SHERATON the proudest name in HOTELS

PARA RESERVA IMEDIATA DE APOSENTOS, SEM ENCARGOS, EM QUALQUER DOS 35 HOTÉIS SHERATON, QUEIRA DIRIGIR-SE A UMA AGÊNCIA LOCAL DE VIAGENS, OU ESCREVER AO SR. A. DE LEÓN, DIRECTOR, INTERNATIONAL DEPARTMENT — SHERATON HOTELS, E.U.A. OU CANADÁ, A CUIDADO DO SHERATON-McALPIN HOTEL, NEW YORK CITY, E.U.A.

(ESTADOS UNIDOS)
Akron • Albany • Baltimore • Boston • Buffalo • Chicago • Cincinnati • Detroit Indianapolis • Los Angeles • Louisville • New Orleans • New York • Omaha Pasadena • Pittsburgh • Providence • Rochester • San Francisco • Springfield, Mass. St. Louis • Washington, D. C.

(CANADA)
Montreal • Toronto • Hamilton • Niagara Falls

Nova elegância e Novo confôrto para o seu lar

Gelli e VulcaSpuma apresentam a moderníssima CADEIRA Gell"it"

100% estofada com VulcaSpuma

- de linhas inéditas e funcionais
- é a mais pura expressão de beleza
- a mais confortável cadeira até hoje fabricada
- de muito maior durabilidade e
- higiene absoluta.

UM PRODUTO Gelli
AV. BARÃO DO RIO BRANCO, 1957 TEL. 2528 PETRÓPOLIS EST. DO RIO

COM O SUPER CONFÔRTO

DA MELHOR ESPUMA DE LATEX VulcaSpuma
Se tocar... VAI GOSTAR

Á VENDA NAS MELHORES CASAS DO RAMO

ÚLTIMOS MODELOS DE CASACOS, ROUPAS E CAMISAS NO MAGAZINE LEREX

O QUE HA DE MAIS FINO PARA HOMENS — COMPLETA SEÇÃO DE MALAS — VENDAS EM 12 PRESTAÇÕES — AV. RIO BRANCO, 251-A.

Não Pode a Oposição Regozijar-se Com a Perda da Autoridade Pelo Govêrno

Têm Sido, Porém, Desprezadas Tôdas as Críticas e Sugestões Que Ela Faz

COM a advertência prévia de que o discurso era dirigido diretamente ao presidente da República, o sr. Herbert Levi fêz, ontem, na Câmara dos Deputados, uma análise da situação econômico-financeira, em nome do seu partido, a UDN, e por deliberação dêste. Começou ponderando que, além de estarem fazendo críticas, os oposicionistas também ofereciam soluções, pois não se podiam regozijar com a perda da autoridade do Govêrno, que importava em perigo para as instituições. Após essa ponderação, examinou a questão do aumento das tarifas, o «violento reajustamento» (em alguns casos até de 500% nos Correios e Telégrafos) nos portos, Institutos de Previdência, gás, luz, telefone, fretes ferroviários, tudo isso no curto espaço de três meses — tendo como resultado um estímulo à alta dos preços. O que a oposição reclamou foi que, antes dêsse reajustamento, o Govêrno examinasse a possibilidade de melhoria nos serviços, de redução dos gastos desnecessários. Quanto à Previdência, três projetos foram oferecidos: suspendendo a elevação das contribuições, mandando pagar as dívidas da União aos Institutos e entregando a direção dêstes também aos contribuintes. Tôdas essas sugestões e projetos tinham substância — mas o Govêrno fêz ouvidos surdos.

Outro ponto capital, o comércio exterior, projeto apresentado em 1953 pela oposição oferecia meios para estancar a orgia de contrabandos e de fraudes, mas o projeto do orador não teve andamento, não mereceu apoio do Govêrno.

A essa altura, o sr. Ernani Sátiro pediu a atenção do sr. José Joffili, que está na liderança da maioria na ausência do sr. Vieira de Melo, para um discurso «dos mais importantes que temos ouvido nesta legislatura», pois dêle poderia o Govêrno tirar idéias e sugestões que poderão corrigir tanta coisa errada neste país.

O ORÇAMENTO

O sr. José Joffili atendeu ao convite, enquanto o sr. Herbert Levi prosseguia, abordando o problema orçamentário. E apontou logo o aumento sôbre o orçamento vigente, das despesas não reprodutivas, que subiram de 51 bilhões êste ano, para 81 bilhões em 57, ou seja, 60%, na proposta governamental — e uma redução de 20% nas despesas de capital, aquelas que visam ao bem-estar da população,

(Conclui na 12.ª página)

De R. Magalhães Júnior

O Centenário da Morte de Heine

ESTA' sendo comemorado neste momento, na França, o centenário da morte de Heine. Poucos poetas terão exercido tão grande fascinação sôbre o mundo intelectual brasileiro, no século passado, como o singular judeu que se radicou em Paris, trocando a nacionalidade alemã pela francesa, e comunicando ao mundo latino as novas idéias filosóficas germânicas, que tinham em Kant e Hegel duas das maiores expressões. Não apenas um poeta, mas um pensador, Heine foi um dos anunciadores da ascensão da burguesia e da era industrial, revolucionadora do sistema de vida dos povos. Ninguém criticou com mais veemência o imperialismo alemão e a propensão germânica para a violência e a conquista. Acusaram-no de odiar a Alemanha e os alemães, em histerismos de francófilo incondicional. A isto respondia que amava a Alemanha e os alemães, como amava tôdas as nações e a todos os povos, e não via por que devesse colocar acima de todos e de tudo aquêles que representavam apenas uma pequena parcela da humanidade. Como poeta, não foi apenas um lírico. Deu também à sua poesia, por vêzes, um acento social, e foi talvez o primeiro poeta do século passado a dedicar uma página a um movimento grevista, o dos tecelões da Silésia, que haveria de inspirar ao dramaturgo Gerhart Hauptmann a famosa peça «Die Weber», tão poderosamente construída e tão intensamente dialogada. Não é menos eloquente a imprecação de Heine:

— Maldito seja o rei, o rei dos ricos, cujo coração é insensível à nossa desgraça! Êle nos subtraiu o último vintém e depois, como a cães, nos fêz abater a tiros de fuzil! Velha Alemanha é o teu sudário que tecemos!

Foi no ano de 1831 que Heine se transferiu da Alemanha para a França, onde viveria até o fim da vida. E' um dêsses casos de «dépaysement», como de quando em quando encontramos, entre figuras do mundo intelectual. Joseph Conrad, Henry James, Ezra Pound, Henri Troyat repeti-lo-iam no futuro. Ao deixar a «grosse Deutschland», os prussianos revistaram-lhe minuciosamente a bagagem, para que não levasse nenhum contrabando. Êle depois lembraria êste episódio, numa página irônica:

— Êles tudo cheiraram, perquiriram, vasculharam: camisas, calças, lenços. Acreditavam encontrar rendas, jóias, livros proibidos. Os tolos, que procuravam contrabando em minha mala! Não seria lá que haviam de encontrar qualquer coisa. O contrabando, eu o conduzo comigo. E' dentro do meu cérebro que o escondo. Há nêle rendas de um ponto mais sutil que os pontos de Bruxelas e de Malines. Se eu as mostrar, tomai cuidado! Êsses pontos são penetrantes e malignos. No meu cérebro, conduzo também jóias, — os diamantes da coroa dos tempos futuros, os tesouros do grande tabernáculo consagrado à glória do grande Deus desconhecido! E trago também um livro dentro da minha cabeça. E posso assegurar-vos que esta cabeça é um verdadeiro ninho onde gorjeia tôda uma ninhada de livros a serem confiscados.

No Brasil, por iniciativa de «A Semana», jornal literário de Valentim Magalhães, o «Intermezzo», de Heine, foi traduzido integralmente, por algumas das mais altas expressões literárias, entre as quais Machado de Assis, João Ribeiro, Alberto de Oliveira e outros. Uma publicação em volume foi feita, aproveitando-se nela trechos já anteriormente traduzidos, por poetas desaparecidos, como Gonçalves Dias e Gonçalves Crespo. Uma autoridade em bibliografia, o sr. Múcio Leão, revelou em «Letras e Artes» (o antigo suplemento literário de «A Manhã»), que o poeta Alberto de Oliveira, em certa fase de sua vida, usou um pseudônimo inspirado na obra de Heine, o de Atta-Troll, que surge na célebre balada cuja figura central é um urso dos Pirineus. Machado de Assis, além do «Prólogo», do «Intermezzo», que não foi incluído no volume de «Poesias», traduziu-lhe também «As Ondinas», poesia que constou da primeira edição das «Crisálidas». Tôdas essas ligações com as letras brasileiras justificariam uma comemoração, entre nós, do centenário da morte de Heine, fôsse com a organização de uma exposição heiniana na Biblioteca Nacional, fôsse através de uma sessão comemorativa, na Academia Brasileira de Letras, onde não faltam valores capazes de evocar, com segurança e brilho, os aspectos mais interessantes da vida e da obra do poeta, fazendo ao mesmo tempo o resumo e a crítica de suas idéias. Idéias que foram as de um precursor e, sob muitos aspectos, também as de um profeta.

Embaixada à Posse do Presidente do Peru

O presidente da República assinou decreto, designando a seguinte Embaixada para representar o govêrno do Brasil nas solenidades da posse do presidente do Peru — embaixador extraordinário e plenipotenciário, em Missão Especial, senador Apolônio Sales, vice-presidente do Senado Federal; embaixadores em Missão Especial, senador Leopoldo Tavares da Cunha Léo, deputado José Pontes Vieira, vice-almirante Jorge do Paço Matoso Maia, major-brigadeiro Francisco de Assis Correia de Melo, sr. Gustavo Barroso; conselheiro, em Missão Especial, Alberto Raposo Lopes, encarregado de negócios do Brasil no Peru; primeiros secretários, em Missão Especial, José Carlos Cavalcanti Linhares, secretário de Embaixada do Brasil no Peru, Paulo da Costa Franco, secretário de Embaixada; adido naval à Embaixada Especial, capitão de fragata Almir Campbel de Barros; e, segundo secretário, em Missão Especial, cônsul Antônio Carlos Diniz de Andrada.

AUXÍLIOS A MUSEUS DE ARTE MODERNA

O presidente da República sancionou lei que autoriza o Poder Executivo a abrir, no Ministério da Educação, dois créditos especiais de dez milhões de cruzeiros a fim de auxiliar à Associação Museu de Arte de São Paulo na realização de exposições em cidades da Europa, como parte dos festejos comemorativos do Quarto Centenário da Fundação da capital paulista e, o Museu de Arte Moderna do Rio de Janeiro na construção de sua sede.

TINTAS YPIRANGA

as mais vendidas no Brasil

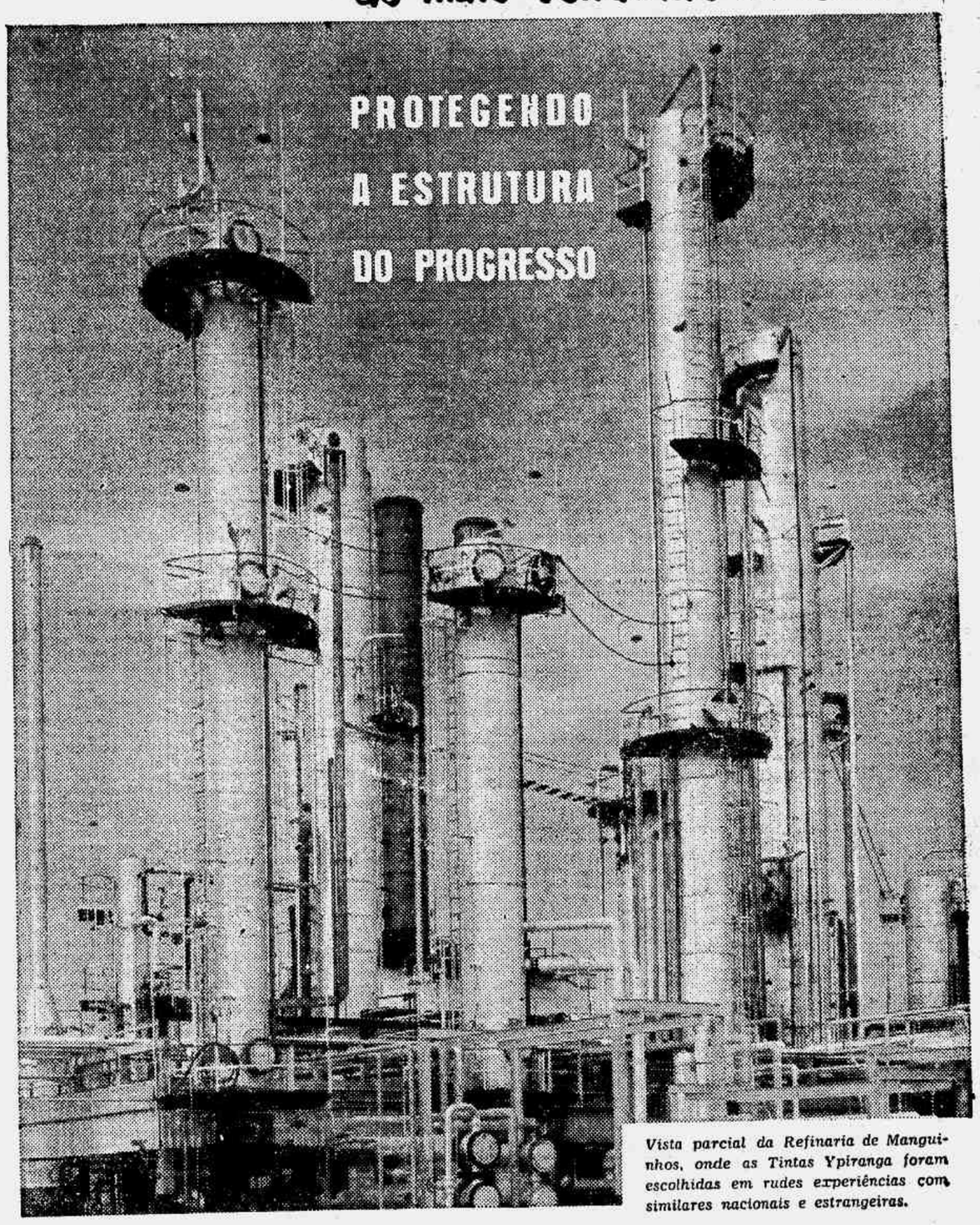

Vista parcial da Refinaria de Manguinhos, onde as Tintas Ypiranga foram escolhidas em rudes experiências com similares nacionais e estrangeiras.

Há mais de 25 anos químicos de renome trabalham sem cessar nos laboratórios da Condoroil Tintas S. A. criando fórmulas sempre novas, a fim de assegurar produtos da mais alta qualidade. Graças a essas pesquisas, as fábricas da Condoroil produzem tôda uma linha de tintas para uso nos lares, escritórios, oficinas, indústrias, navegação marítima, ferrovias, aviões — protegendo e conservando máquinas agrícolas, estruturas metálicas, viaturas e quaisquer outras, em todos os ramos de atividade da vida nacional.

Um detalhe dos laboratórios da Condoroil Tintas S. A., onde se criam novas fórmulas

Novas e modernas instalações da Condoroil Tintas S. A., recentemente inauguradas em São Paulo.

use o produto 100% aprovado

TINTAS YPIRANGA

- uma tinta para cada fim

Aprovado o Projeto Que Mantém o General Denys no Comando da Zona Militar Leste

ONTEM MESMO FOI REMETIDO À CAMARA DOS DEPUTADOS

O SENADO realizou, ontem, mais duas sessões com o fim especial de votar o projeto do sr. Caiado de Castro destinado a manter o general Odílio Denys na ativa e, particularmente, no comando da Zona Militar Leste.

Coube ao sr. Rui Palmeira combater, na sessão matutina, a iniciativa do representante petebista estranhando que o ministro da Guerra não disponha de um oficial Superior que possa substituir o general Denys. O resultado é ocupar o Congresso com a elaboração de leis de caráter pessoal, quando ao Legislativo incumbe tratar de assuntos de maior importância e de interêsse geral do país.

Disse o representante alagoano que o projeto do general Lott, apresentado na Câmara dos Deputados prejudica os interêsses dos oficiais em condições de ser promovidos. A fim de não criar descontentamentos entre os candidatos à promoção foi sugerida pelo sr. Caiado de Castro uma fórmula conciliatória, que o sr. João Vilasboas, em aparte, preferiu classificar de acomodatícia.

Devido ao adiantado da hora a sessão foi encerrada continuando à tarde, tendo sido, então, o projeto aprovado por 22 votos contra 13.

Ato contínuo, foi aprovada a redação final e ontem mesmo seguiu para a Câmara dos Deputados.

É a seguinte a redação do projeto: Acrescente-se ao artigo 14 da Lei 2.370, de 9 de dezembro de 1954, o seguinte: «A transferência de qualquer oficial general das Fôrças Armadas para a reserva remunerada poderá ser adiada até o limite de permanência na ativa, quando a critério do presidente da República fôr necessária a continuação de seus serviços. O adiamento será feito por decreto e não prejudicará a vaga que dessa transferência deveria ocorrer. Art... Esta lei entrará em vigôr na data de sua publicação, revogando-se as disposições em contrário».

DEFESA DOS TRUSTES

O sr. Assis Chateaubriand defendeu, no seu discurso do expediente, não mais o capitalismo internacional, mas os trustes, aos quais acha que o Brasil deve abrir as portas.

REUNIAO SOCIAL

O sr. Lino de Matos comentou a viagem do presidente da República ao Panamá, manifestando a esperança de que a reunião dos chefes de Estado não se limite a uma reunião social.

CASEINA

O sr. Othon Mader formulou um apêlo ao presidente da República no sentido de não transferir da segunda para a quarta categoria a importação da caseína. Disse que essa medida virá encarecer sensivelmente o produto, indispensável à indústria de compensados.

VENDA DE SELOS

O sr. Gilberto Marinho tratou da situação dos vendedores de selos postais do DCT, encarecendo a necessidade de serem atendidas as reivindicações constantes do memorial dirigido ao presidente da República.

TÊRMO DE POSSE

Aspecto da solenidade de transmissão da chefia do govêrno, vendo-se os srs. Juscelino Kubitschek e João Goulart ouvindo a leitura, pelo sr. Alvaro Lins, do têrmo de posse

EMPOSSADO NA PRESIDÊNCIA DA REPÚBLICA O SR. JOÃO GOULART

«DEIXO O PAÍS TRANQUILO E CONSOLIDADO O REGIME»

Oração de Despedidas do Sr. J. Kubitschek

TENDO de seguir para o Panamá, a fim de participar da Conferência dos Chefes de Estado Americanos, o sr. Juscelino Kubitschek transmitiu, ontem, a Presidência da República ao sr. João Goulart. Realizou-se o ato no Palácio do Catete, com a presença de vários ministros de Estado, de outras altas autoridades, parlamentares, magistrados, altas patentes das Fôrças Armadas e outros elementos representativos.

O sr. João Goulart chegou à sede do govêrno às 18 horas, sendo recebido na entrada principal pelo chefe do Cerimonial da Presidência, que o conduziu à presença do sr. Alvaro Lins, chefe da Casa Civil. O sr. Alvaro Lins o acompanhou, então, até o gabinete do sr. Juscelino Kubitschek, de onde passaram ao salão nobre, local em que se realizou a solenidade de transmissão do poder.

Coube ao chefe do Gabinete Civil proceder à leitura do têrmo de transmissão, que se processou de conformidade com o artigo 79 da Constituição.

Além do sr. Juscelino Kubitschek e do sr. João Goulart, assinaram o documento, de acôrdo com as normas do Cerimonial da Presidência, os outros três substitutos constitucionais do presidente da República, srs. Ulisses Guimarães, Apolônio Sales e ministro Orozimbo Nonato, além de todos os ministros de Estado presentes à solenidade e os chefes dos gabinetes Militar e Civil da Presidência da República.

Logo após a cerimônia, o sr. Juscelino Kubitschek despediu-se do sr. João Goulart e passou a receber os cumprimentos dos presentes.

PRIMEIROS ATOS

Os primeiros atos do sr. João Goulart, ainda de acôrdo com o protocolo, foram comunicar à Câmara dos Deputados, ao Senado Federal e ao Supremo Tribunal Federal que assumira, na data de ontem, o exercício da Presidência da República.

«PAIS TRANQUILO E CONSOLIDADO O REGIME»

Em seguida ao ato de transmissão do govêrno ao sr. João Goulart, o sr. Juscelino Kubitschek dirigiu à Nação, através de «A Voz do Brasil», da Agên-

(Conclui na 4.ª página)

A INDÚSTRIA E A TAXA DE 1% PARA O I.A.P.I.

A FEDERAÇAO DAS INDÚSTRIAS DO DISTRITO FEDERAL vem declarar às emprêsas industriais que o Decreto nº 39.515, de 6 de julho de 1956, mantendo a taxa suplementar de 1% para os institutos de previdência, destinada à assistência médica É TAO ILEGAL QUANTO A PORTARIA Nº 79, DO SR. MINISTRO DO TRABALHO, E EM NADA VEIO ALTERAR O ASPECTO DA SUA COBRANÇA, vêz que a matéria é da competência privativa do Congresso Nacional, tal como decidiu o Egrégio Supremo Tribunal Federal em julgado anterior.

A FEDERAÇAO impetrará, perante a Egrégia Côrte, novo mandado de segurança visando impugnar o ato do Sr. Presidente da República, pelos mesmos fundamentos que determinaram a medida ajuizada na primeira instância contra o IAPI.

Rio de Janeiro, 19 de Julho de 1956.

A DIRETORIA.

LEIA E ASSINE

O ESTADO DE SÃO PAULO

O MATUTINO DE MAIOR CIRCULAÇAO NO BRASIL.
Sucursal no Rio: — Rua da Quitanda, 3 — 9º andar — Grupo 901 — Tels.: 22-1851 e 52-5769.

Diario de Noticias

DIRETORES: O. R. DANTAS
ONDINA PORTELLA R. DANTAS
JOÃO PORTELLA R. DANTAS

JULHO — 1956

D	S	T	Q	Q	S	S
1	2	3	4	5	6	7
8	9	10	11	12	13	14
15	16	17	18	19	20	21
22	23	24	25	26	27	28
29	30	31				

PARA TODOS

— Deus familiar
— Picasso
— Mais leite

DEUS FAMILIAR — O mais importante deus familiar dos chineses é Tou Tei, que preside à todos os atos da vida, desde os mais comuns aos mais transcendentes. A primeira referência a êsse deus encontra-se no «Li Chio, um dos cinco livros clássicos da literatura chinêsa.

Sua origem é desconhecida: acredita-se porém que suas imagens rudes e por vêzes disformes, feitas de argila ou pedra, devem representar um herói da antiguidade ou são a deificação dos chefes de clã que em tempos longínquos deram estrutura à Nação. Tou Tei é por todos venerado: em cada casa, nas cidades e nas aldeias, existe um altar com a imagem do deus que é considerado como pessoa da família, à qual são confiados todos os anseios, todos os problemas da vida quotidiana e a quem se dirige também a gratidão dos crentes nas horas de alegria. A êle se comunicam em primeira mão os nascimentos, as mortes, os casamentos, porque êle conforta na doença, na angústia e no sofrimento, protege os recém-nascidos, favorece os novos lares. A Tou Tei recorrem os camponeses quando as colheitas ameaçam ser escassas, os pescadores quando as rêdes sobem vazias, os comerciantes quando as estradas andam povoadas de ladrões e todos aquêles para os quais começa a desandar a roda da fortuna.

* * *

PICASSO — Em outubro próximo, Pablo Picasso festejará o seu 75º. aniversário. Nos últimos cinquenta anos de sua vida, Picasso trabalhou ininterruptamente, em trabalhos gráficos, além de pinturas e esculturas, devendo ter produzido mais de mil gravuras, incluindo-se nesse total as ilustrações para livros. Comemorando o mês do aniversário do artista, o Conselho Britânico de Arte organizou uma exposição retrospectiva da produção dêsse ramo artístico de Picasso, devendo serem expostas mais de 330 gravuras e 27 livros representando tôdas as fases do trabalho do artista e quase todos os exemplares considerados suas obras principais, inclusive a coleção «rosa» e de motivos cubistas, atualmente muito rara e cem águas fortes conhecidas por «suite de Vollard».

* * *

MAIS LEITE — Numa fazenda do condado inglês de Dorset verificou-se que as vacas produzem mais leite sob o efeito da música. Outra curiosidade observada entre os animais foi a alergia, que fêz espirrar um cavalo, impedindo-o de obter a primeira colocação num famoso concurso hípico.

* * *

Escolher um jornal para a sua leitura habitual é confiar na sua ética e na sua eficiência; mas preferir um jornal exclusivamente e definitivamente, entre muitos outros, é incluí-lo no tesouro dos seus mais caros afetos. Que melhor consagração!

Equilíbrio Inviável

MOSTRAVA ontem, na Câmara, o sr. Herbert Levy, a responsabilidade do govêrno Kubitschek no agravamento da crise inflacionária. Tomando a iniciativa de concorrer substancialmente para a elevação do custo da vida pelas majorações de tarifas, em escala por vêzes brutal, antes de examinar outras providências aconselháveis, desprezando as sugestões feitas pela oposição para o encaminhamento de soluções adequadas à gravidade dos problemas nacionais e, finalmente, onerando desmedidamente o orçamento da União com despesas de pessoal, o govêrno tem procedido exatamente ao inverso do que exigiria a difícil situação em que se encontra o país.

Procurou o deputado paulista emprestar sentido construtivo ao seu discurso, dizendo que não interessa à oposição a perda de autoridade do govêrno, que pode levar o país à desordem. O sr. Herbert Levy, por certo, não terá ilusões quanto ao efeito de suas palavras. Seria ingênuo admitir que qualquer contribuição pudesse calar no espírito dos grupos que empalmaram o govêrno e, na verdade, apenas se preocupam com o seu próprio problema, que é o de aguentarem nessa posição favorável o mais possível, aproveitando o tempo.

Sem dúvida, são impressionantes os dados oferecidos pelo representante udenista, sempre tão criterioso nas suas críticas, à consideração governamental. Suas observações sôbre a deterioração do orçamento, assustadoramente aumentado na parte referente às despesas não reprodutivas (de 60% é a proporção do aumento, na proposta do govêrno) ao mesmo tempo que sofre uma redução de 20% nas despesas de capital, apesar da elevação e da sobriedade com que foram apresentadas, constituem, na verdade, mais do que um libelo, a formal condenação de um govêrno incapaz.

Chegam quase a duplicar as despesas previstas com os Ministérios militares. Para os da Agricultura, Educação e Saúde, no entanto, os únicos aumentos são os que decorrem da desvalorização da moeda, por efeito do processo inflacionário. Mas, examinando os próprios orçamentos militares, salientou o sr. Herbert Levy que no da Guerra, por exemplo, representam cêrca de 2%, apenas, as despesas de investimentos para fins bélicos. Atingem, por conseguinte, a cêrca de 98% as que se consomem nas despesas de pessoal.

Que um govêrno responsável não poderia enviar à Câmara a sua proposta orçamentária com defeitos dessa ordem, numa situação como a que o país atravessa, não é necessário dizê-lo. Teria, porém, o sr. Juscelino Kubitschek, politicamente desautorado e tecnicamente desassistido, apesar dos Conselhos que se multiplicam e dos assessores que pululam, condições pessoais e políticas para empreender qualquer obra de govêrno correspondente, de algum modo, às exigências da gravidade da situação?

E' evidente que não. Faltam ao sr. Kubitschek, uma por uma, todas as condições para fazê-lo. Não é, de modo algum, figura adequada ao cargo. E só o conquistou por forma que lhe tirou não apenas a fôrça, mas a simples possibilidade de alcançar o equilíbrio indispensável para poder cogitar de outro problema. Êste pobre govêrno, afinal, não tem, sequer, o direito de definir-se. No dia em que se animar a fazê-lo, está perdido.

A experiência, aliás, foi tentada mais de uma vez, timidamente. Mas, a cada tentativa, recebeu o sr. Kubitschek o severo comando de última forma, que o fêz recuar. Sua melhor esperança repousa sôbre um ensinamento da sabedoria popular, segundo a qual quando um não quer, dois não brigam. Sacrifica-se, com isso, a majestade, a dignidade do govêrno. Para o sr. Kubitschek não é o essencial: são anéis que se vão e que não lhe custa entregar. Fiquem os dedos.

A verdade, pois, é que o govêrno se equilibra pisando em ovos e vive exclusivamente dos benefícios de uma superstição. A heterogênea combinação partidária que se propunna a apoiá-lo já está desfeita, como era inevitável. No seu próprio partido, se é que cabe êsse nome ao conglomerado sem outra convicção ou tradição que não a de viver do exercício dos governos, chocam-se grupos e alas que não se distinguem por qualquer idéia ou tendência visível. Competindo em sofreguidão, não seria exato aceitar-se nem que o bom-senso desertasse do partido, com o predomínio dos chamados «moços», nem que, por êstes e com êstes, viesse realmente a rejuvenescer.

A querela das alas pessedistas põe em evidência o govêrno acuado, sem ter a quem implorar socorro, jogando apenas com a sorte. Como poderia, em tais condições, ouvir um discurso da categoria do que proferiu o sr. Herbert Levy, falando como se acaso se dirigisse a um govêrno em situação normal? Esquecendo ou fingindo esquecer, que não é êsse o caso, quis o sr. Herbert Levy manifestar a falta de interêsse do seu partido em que o govêrno se torne inviável. Mas o problema da viabilidade das situações políticas como esta a que chegou o Brasil, não depende, infelizmente, da boa vontade, nem da tolerância dos seus opositores. O problema é de mecânica, e as fôrças de oposição, as que menos influem na determinação do resultante final.

RESTAURAÇÃO DA GUARDA NOTURNA

MAIS uma vez, torna-se a cogitar da criação de um serviço urbano de vigilância, a cargo da iniciativa privada. Justifica-se perfeitamente a idéia, em face da deficiência ou, melhor, da ausência, mesmo, de policiamento, durante à noite nas ruas desta capital.

Quando, há mais de dez anos, foi extinta a tradicional Guarda Noturna, substituída pela Polícia Municipal, houve a impressão de que melhorariam as condições de segurança da cidade. Se bem que não tão numerosos como conviria, os novos milicianos eram vistos em seus postos de ronda. Pouco a pouco, entretanto, foram êles desaparecendo, até se sumirem de todo. Debalde, hoje, os procurará quem, alta noite, regresse ao lar: terá de contar consigo, e apenas consigo, na eventualidade de um assalto por parte de criminosos que elegeram o Rio como paraíso para suas façanhas. Também em vão pensará em encontrar patrulhas da Polícia Militar ou da Guarda Civil, a não ser que resida pelas redondezas algum político influente ou algum prestigioso membro do govêrno.

Diante dessa situação, nada mais natural do que pretender restaurar uma instituição já considerada imprópria, há tanto tempo, de metrópole da categoria do Rio de Janeiro; além do mais proque sua existência atestava a incapacidade do Estado para manter um serviço público essencial, como seja o do policiamento.

O movimento agora anunciado envolve essa grave acusação ao Departamento Federal de Segurança Pública, tão aparatoso nessa denominação quanto precário nos meios de justificá-la. A segurança pública, que o rotula, não tem sequer a mínima aparência de realidade. Basta, para certificar-se disso, inteirar-se do noticiário relativo a ocorrências que seriam evitáveis se vivessemos, de fato, numa cidade policiada. A população está, permanentemente, a qualquer hora do dia ou da noite, à mercê da ação de malfeitores, contra os quais não se faz sentir a necessária repressão. E ainda ninguém se esqueceu daquela declaração feita, há dois anos, pelo juiz da Vara de Execuções Criminais, de que havia, nesta capital, 15.681 indivíduos condenados, mas em liberdade, por falta de cumprimento dos mandados de prisão expedidos contra os mesmos.

O remédio está, pois, em a população procurar precaver-se por si mesma, defendendo-se, já que o govêrno não a protege, como era de seu dever.

Não será de admirar, entretanto, surjam óbices legais à criação da nova Guarda particular; porque assegurar à sociedade, o direito, à tranquilidade, à propriedade e à vida é, realmente, função do Estado e mesmo quando êste não se desempenha dela, tem o poder de não deixar que mais ninguém lha usurpe...

AS CAPITAIS — E O RESTO

ESTIMATIVA agora divulgada a respeito da população desta capital e da metrópole paulista admite possuir a primeira 2.852.176 habitantes, enquanto a segunda os conta em número de 2.991.773.

Assim depõem os algarismos, que asseguram, ainda mais nitidamente, às duas cidades brasileiras, colocação vantajosa na escala dos maiores centros populosos do mundo.

Mas, porventura, êsse crescimento do Rio e de São Paulo só traduz progresso e prosperidade, de um ponto de vista menos regional?

Claro que não. Como aqui; lá também o fenômeno decorre, em parte, do afluxo de transmigrados, refletindo as conseqüências do êxodo de gente sertaneja e, sobretudo, nordestina, a fugir da sêca e da miséria. Rio e São Paulo crescem, de algum jeito, em função do deperecimento de zonas que se despovoam. E não só isso: acolhendo êsses elementos, vêm agravar-se os seus problemas urbanos de abastecimento, de habitação, de transportes, e outros mais.

Outras estatísticas falam nesse sentido; e, mais papàvelmente que elas, dizem os fatos. O problema das favelas não tem origem diversa. Nos casebres dos morros, que, nesta capital, contribuem com mais de trezentos mil habitantes para o cômputo populacional, está concretizado o drama do Brasil sertanejo em contraste com o esplendor da sede do govêrno federal, cujos deslumbramentos sòmente não hão de atrair aquêles que, perdidos de mais nos ermos do nosso território, ignorem a sua existência.

Que o Rio e São Paulo crescessem, como estão crescendo, mas, juntamente, crescessem os páramos que se exaurem, eis quanto do melhor poderíamos desejar, como revelação das estatísticas. O confôrto e, mais que êle, a suntuosidade das grandes capitais, obtidos mercê de uma situação de privilégio, não chegam a ser índice de civilização indiscutível, quando se lhe pode contrapor como é o caso brasileiro, a desolação de terras infinitas, onde vegetam, em absoluto desamparo, milhões de patrícios.

A Encampação da São Paulo Railway

III

Haroldo Renato Ascoli

SEJA qual fôr o contrato de concessão de serviço público, o direito de resgate se subentende e se apresenta irrenunciável. Conste ou não de estipulação expressa, prevalece sempre, eis que é da essência mesma da concessão, inerente ao próprio exercício do Poder Público. Dêle pode a Administração utilizar-se a qualquer tempo, sem que lhe assista o dever de explicar ao concessionário as razões de seu ato, o motivo que a levou a extinguir a colaboração instituída. Age, nêsse particular, discricionàriamente, impulsionada pelo que entenda corresponder ao interêsse da coletividade.

Pelo resgate ou encampação, verifica-se o retôrno dos bens e serviços ao concedente, mediante o pagamento de uma indenização. Esta será fixada pelo critério dimanante do ato de outorga da concessão ou em outro anterior à precitada ocorrência. Difere, pois, substancialmente, da desapropriação, que se baseia na lei, exigindo o pagamento de indenização prévia e justa, conforme o valor atual do patrimônio.

O decreto-lei 9.869, de 13 de setembro de 1946, determinou a encampação, nos têrmos da cláusula 36ª das Condições que acompanharam o decreto 1.759, de 26 de abril de 1856, da «rêde ferroviária de concessão do Govêrno Federal e de propriedade da The São Paulo Railway Company Limited, compreendendo a linha principal que vai de Santos a Jundiaí e tôdas as suas ramificações». Estabeleceu, também, o mesmo diploma que, em pagamento da indenização devida pela encampação, o Ministério da Fazenda entregaria à emprêsa títulos da dívida pública, no valor nominal de Cr$ .... 831.104.240,00, a quanto montava o seu capital reconhecido no Brasil. Semelhante procedimento

(Conclui na 12ª página)

Data Nacional da Colômbia

Decorre, hoje, mais um aniversário da independência da Colômbia, proclamada a 20 de julho de 1810.

Tendo como origem o vice-reinado da Nova Granada, a nação colombiana prossegue na sua trajetória histórica, avultando, em nossos dias, como uma das mais adiantadas do bloco de repúblicas da América do Sul. Pelo evento, receberá as homenagens do govêrno e do povo do Brasil.

Empossado na...

(Conclusão da 3.ª página)

cia Nacional, a seguinte mensagem de despedida:

"No momento em que deixo o Brasil para ir ao encontro dos presidentes de Repúblicas da América, reunidos no Panamá, quero enviar aos meus patrícios algumas palavras de esperança e fé em nosso país.

Posso anunciar à Nação que as maiores dificuldades que atravessamos neste período extremamente difícil de nossa existência, estão sendo vencidas. As exportações brasileiras tomaram um novo impulso; só no primeiro semestre conseguimos uma receita de aproximadamente setecentos milhões de dólares, contra uma importação de quinhentos milhões e meio de dólares. Os nossos pagamentos no exterior retomaram o seu ritmo e já se vai restabelecendo em tôda parte o nosso crédito. O poder de recuperação desta Nação mais uma vez está demonstrando o seu vigor, a sua fôrça.

As dificuldades que encontrei nestes primeiros meses foram numerosas e algumas terríveis; tenho-as enfrentado, porém, com obstinada paciência, levando em linha de conta a prioridade da paz entre os brasileiros, que deve ser alcançada, para que outros problemas possam ser devidamente resolvidos.

A luta contra a inflação, contra a desvalorização de nossa moeda, tem sido também conduzida com firmeza e prudência, e já apresenta resultados satisfatórios.

Quero anunciar ao país que meu govêrno enfrenta neste momento a batalha pela produção e que um grande esfôrço será despendido para melhorar também as condições de produtividade em todos os setores, o agrícola, o industrial e o dos serviços públicos. Depois de muitos dias de lutas e atropêlos, começamos a experimentar sintomas de uma recuperação e isso nos trará novo alento para as grandes campanhas a serem empreendidas pelo desenvolvimento dêste país, pela criação da riqueza, enfim por tudo o que prometi levar avante como candidato e que executarei rigorosamente como presidente.

Por mais que afirmem o contrário as vozes do pessimismo e da desgraça, o Brasil caminhará e será impulsionado como determina o seu destino.

Será rigorosamente desfechado o combate contra a rotina e a estagnação da máquina burocrática. Atos correspondentes imediatamente a estas afirmações.

Lero para a reunião dos presidentes, na fraterna nação panamenha, em homenagem a Bolívar, uma grande emoção, pois o Continente estará voltado para a legenda e a memória do Libertador.

Espero que desta reunião nasça uma nova hora de melhor colaboração e entendimento entre os povos dêste hemisfério.

Deixo lo país tranquilo e inteiramente consolidado o regime".

Decretos no CNAEE

O presidente da República assinou decretos no Conselho Nacional de Águas e Energia Elétrica, do Ministério da Agricultura, outorgando à Companhia de Cimento Portland Maringá concessão para o aproveitamento da energia hidráulica da Corredeira do Capote existente no rio Apiaí-Guaçu, distrito de Ribeirão Branco, município do mesmo nome, Estado de São Paulo, destinado à produção, transmissão e distribuição de energia elétrica para uso exclusivo da concessionária; declarando de utilidade pública as áreas de terra e as benfeitorias por acaso nelas existentes, necessárias à execução do projeto destinado ao aproveitamento hidroelétrico do rio Fruteiras, em Cachoeiro de Itapemirim, Estado Santo, e autorizando a Companhia Central Brasileira de Fôrça Elétrica a promover a desapropriação das mesmas; transferindo de Vitorino dos Santos Ribeiro, da Emprêsa Luz e Fôrça Congonhas do Campo para a Prefeitura Municipal de Congonhas do Campo, a concessão para a produção e fornecimento de energia elétrica ao município de Congonhas do Campo, Estado de Minas Gerais; autorizando a Companhia Elétrica Caiuá, a ampliar as suas instalações no município de Presidente Prudente, Estado de São Paulo, mediante a montagem de grupos Diesel-Elétricos; declarando de utilidade pública as áreas de terra e as benfeitorias por acaso nelas existentes, necessárias à execução do projeto destinado ao aproveitamento hidroelétrico da Guaricana, nos municípios de Morretes, Guaratuba e São José dos Pinhais, Estado do Paraná e autorizando a Companhia Fôrça e Luz do Paraná a promover a desapropriação das mesmas; e autorizando a Companhia Fôrça e Luz do Paraná S. A. a construir uma linha de transmissão entre a usina hidroelétrica de Guaricana e a localidade de Santa Quitéria, no município de Curitiba.

NOTAS POLÍTICAS

O Coronel Canabarro Honra-nos e Confirma-se

O CORONEL Nemo Canabarro escreveu um artigo, publicado ontem no diário oficial da «Frente de Novembro» como se entrevista fôsse, no qual pretende retificar uma nota em que reproduzíamos alguns trechos expressivos de sua pregação ditatorial no recente congresso dos trabalhadores gráficos. Para chegar, não a retificar-nos ou desmentir-nos, mas a dizer que o fariam, o bravo ajudante de ordens do «generalíssimo Lott» nos faz a honra de alguma agressão. Inculca-nos a intenção de «deturpar os fatos». Atribui-nos a condição de «porta-voz do golpe». Acusa-nos de havermos, no caso, abandonado «a linha de comparativa seriedade». E por fim despeja-nos aquêles nomes feios que tantas vêzes têm brotado da consciência dos ditatoriais de novembro, a começar por «neo-fascista»...

Tudo isso nos faz honra, saindo de onde e de quem sai, e tendo sido publicado onde foi. Mas não é isto o que importa.

* * *

O que importa é assinalar que o coronel Nemo Canabarro confirmou inteiramente a nota que pretendeu retificar ou desmentir. Melhor: confirmou-se a si próprio e ao discurso que proferira no congresso dos gráficos, organizado pela «Frente de Novembro». Naquela nota, limitavamo-nos a reproduzir afirmações do orador, das quais eram estas as mais importantes:

1 — A nossa democracia é uma democracia de conversa fiada.

2 — Para a instauração de uma verdadeira democracia no Brasil, faltava apenas um líder capaz de reunir a confiança dos civis e das classes militares.

3 — Êsse líder apareceu em novembro: é o «generalíssimo Lott».

Vejamos como o coronel Canabarro desmente ou retifica essas palavras. Quanto a existir ou não democracia no Brasil, diz êle:

«... eu me referi a Democracia, para dizer que tem existido e existe uma TENDÊNCIA PARA A DEMOCRACIA, porém que nunca existiu Democracia...».

Adiante, êle completa essas palavras, escrevendo que «a Democracia completa, econômica e social, além da política, defendida pela «Frente de Novembro», é a única arma eficiente contra os regimes totalitários...». Esta «Frente de Novembro», como se sabe, foi organizada com manifesto e tudo por elementos comunizantes da ditadura instaurada no dito mês de 1955.

O coronel Canabarro confirma, portanto, ter dito não existir democracia no Brasil e que democracia verdadeira só pode ser feita com a «Frente», isto é: com o general Lott. Quanto ao «generalíssimo», diz êle que no seu discurso não proferiu a expressão «generalíssimo Lott»:

«Falei, sim, no GENERALÍSSIMO DE NOVEMBRO, que de fato o general Lott foi, nas jornadas históricas de 11 e 21 de novembro».

* * *

E quanto àquele «líder» — único capaz de conduzir o Brasil a uma «democracia verdadeira»? Vamos transcrever, mais uma vez, «ipissis litteris», as palavras do coronel Canabarro, publicadas ontem, para desmentir-nos, na «Última Hora»:

«A satisfação dos congressistas (gráficos) se exteriorizou de novo quando expus as dificuldades de obtenção dum líder, porém que aquêle que fôra visto no falecido presidente Getúlio Vargas está sendo substituído, nas atuais circunstâncias, por outro líder nacional, o chefe do Movimento de Novembro, general Henrique Lott».

O coronel, como se vê, foi muito além daquele ponto a que dissemos ter chegado no congresso. Mas é muito capaz de outro desmentido. Os homens de novembro costumam desmentir as próprias palavras para confirmar-se.

★ *Convocação Muito Cara*

Da melhor fonte possível, soubemos ontem que o promotor Bento Leite de Albuquerque, da Procuradoria da Justiça Militar, foi convocado para servir no Gabinete Civil da Presidência da República, sendo substituído pelo promotor Amarílio Lopes Salgado, sobrinho do ministro da Educação, sr. Clóvis Salgado, o qual já vinha acumulando as funções de advogado de um dos Bancos de Minas Gerais.

Essa movimentação burocrática obriga à convocação de um promotor substituto de segunda entrância, que passará a perceber os vencimentos integrais do cargo. E de tudo resultará uma despesa anual para o Tesouro calculada em 500 mil cruzeiros.

★ *Negociata Argentino-Brasileira*

O jornal «El Nacional» de Caracas (Venezuela), em seu número de 17 do corrente recebido ontem no Rio, publica um telegrama procedente de Buenos Aires que não nos foi remetido pelas agências mas nos interessa. Vamos traduzi-lo:

«B. AIRES, 16 de julho (A. P.) — A «Inspetoria Nacional de Recuperação Patrimonial» revelou hoje que numa compra de pinho do Brasil, em 1950, foi paga uma comissão de 1 milhão de pesos a um intermediário vinculado a um ex-legislador brasileiro não identificado. A comissão foi paga aos intermediários por Carlos Vicente Aloe, amigo íntimo do ex-presidente Perón e então secretário administrativo da presidência.

Diz a Inspetoria que o negócio foi iniciado quando o então subsecretário de Comércio, sr. José Alloathi, ordenou às autoridades da CIFEN, organismo encarregado da compra, que fôsse aceito como único importador e distribuidor o sr. Carlos Maura Ronchetti, apresentado como representante dos vendedores brasileiros.

Os sub-gerentes da CIFEN prepararam uma operação com Ronchetti, a qual foi aprovada pelo então ministro da Fazenda, Ramon Cerejo, que presidia o Conselho Econômico. Foi então em fins de 1950 que apareceu juntamente com Ronchetti, como intermediário, um ex-legislador brasileiro, cujo nome a Inspetoria não revela, o qual repartia com Aloe a comissão. As compras combinadas nessa forma ascenderam a 60 milhões de cruzeiros. Ronchetti e o ex-legislador brasileiro receberam como comissão um milhão de pesos argentinos.»

* * *

Recorda-se a propósito que o então deputado Café Filho chegou a veicular na Câmara a denúncia de uma exportação irregular de toros de pinho, solicitando ao govêrno esclarecimentos que nunca foram dados.

★ *Reorganização do PSD Gaúcho*

O diretório nacional do PSD voltou a reunir-se ontem para o exame do recurso em que vários membros da comissão de reestruturação pleiteavam a anulação de algumas decisões desta. Tendo recebido de Pôrto Alegre as informações anterior-

(Conclui na 13.ª página)

DIVERSAS

Declarações do General Juarez

SÃO PAULO, 19 — O general Juarez Távora, que chegou, ontem, a esta capital, tendo conferenciado com o governador Jânio Quadros, recusou-se a fazer declarações políticas aos jornalistas que o crivavam de perguntas, dizendo apenas:

"De passagem por São Paulo, vim abraçar um amigo. Tudo mais que se disser a respeito não refletirá a realidade".

A uma indagação da reportagem, o general declarou: "Quem pode falar em nome do Exército é o ministro da Guerra".

Interrogado a respeito do projeto de compulsória dos generais, limitou: "O general Lott, ministro da Guerra, já se manifestou a respeito e s. exa. é a pessoa indicada para falar em nome do Exército".

Desanimados de qualquer êxito no terreno político, os jornalistas se voltaram para a situação econômica, tendo o general afirmado: "A situação é, sem dúvida, cheia de cuidados. Mas sejamos otimistas. Tudo acabará bem, se todos trabalharmos para solucionar a crise". (ASP).

Avião Para Transporte do Presidente Uruguaio

PÔRTO ALEGRE, 19 — Ao meio dia de hoje, decolou do aeroporto Salgado Filho um avião da VARIG rumo a Montevidéu, com a incumbência especial de transportar o presidente do Conselho Nacional do Govêrno do Uruguai, sr. Alberto Zubiria, e sua comitiva, que seguirá viagem para o Panamá em companhia do presidente Juscelino Kubitschek. — (ASP).

Atos do Presidente da República Nas Pastas da Saúde e da Fazenda

O presidente da República assinou os seguintes decretos:

na pasta da Saúde — nomeando, interinamente, escriturário, classe J, Sônia Maria de Castro Vilar e Silva Sá Benevides Sommer;

na pasta da Fazenda — concedendo dispensa, do inspetor da Alfândega de Pôrto Alegre, ao oficial administrativo, classe L, Adail Antão Silva e designando, para a mesma função, Carlos Ramos, coletor, classe M.

Após a...

(Conclusão da 1.ª página)

conjunta, que será divulgada simultâneamente nas três capitais às 14, hora de Greenwich, de amanhã.

Tito declarou aos jornalistas no aeroporto que em suas conversações com o presidente Frondizi e o primeiro ministro Hano foram tratados em primeiro lugar os assuntos que atingem mais retamente as três nações, e em seguida os problemas de interêsse internacional.

Em detalhe, disse que os assuntos principais foram:

I) — Situação do Oriente Próximo.

II) — Argélia. Sôbre isto, Tito disse que não havia visto ainda a nota dos dirigentes argelinos.

III) — Desarmamento.

IV) — Ajuda Internacional aos países menos desenvolvidos.

V) — Alemanha.

VI) — «Também vários outros assuntos», segundo as palavras do presidente Tito.

Espera...

(Conclusão da 1.ª página)

o presidente Arambúru — fomos convidados pelo Panamá a assistir à reunião dos presidentes americanos, interpretando os sentimentos do povo argentino, exteriorizados pelo govêrno no discurso que pronunciei em Mar del Plata, no que se relaciona com a política internacional, a República Argentina não pode permanecer alheia a tudo quanto se refere à solidariedade dos povos da América.

Nêste sentido considero que, em tôdas as reuniões que os presidentes dêstes povos realizem para realizar os laços de amizade e compreensão recíproca, a Argentina deva estar presente, patenteando assim seus propósitos. Numa palavra, vamos ao Panamá contribuir com nossa presença para a reafirmação desta solidariedade moral, respeitosa da soberania de todos os povos, que é o que predomina nas relações das nações americanas».

Após a declaração geral, o presidente Arambúru manteve o seguinte diálogo com os jornalistas:

— Espera o presidente algum resultado prático desta reunião?

— Esperamos grandes resultados práticos, pois o conhecimento pessoal dos homens de govêrno facilita enormemente as relações entre os mesmos.

— Não existe perspectiva de alguma reunião individual com outros presidentes americanos?

— Não, por enquanto não existe essa perspectiva.

— Por quê demorou tanto a resposta ao convite formulado pelo govêrno do Panamá?

— Não houve demora. O govêrno argentino aceitou o oferecimento no momento oportuno.

SÔBRE A ORDEM JURÍDICA

Pedro Dantas

EM NOTA sôbre a divulgação de documento relativo a estoques de minerais atômicos, o sr. Gabriel Passos levantou muito oportunamente a tese da insubsistência de qualquer direito, contra os interêsses nacionais. Realmente, não se compreenderia que a ordem jurídica assegurasse, por qualquer modo, aos indivíduos, o direito de contrariar os interêsses da Nação, cujo atendimento e cujo respeito são o seu pressuposto e a sua finalidade.

Para que um direito individual se configure, uma das condições é exatamente a de ser conforme ao interêsse nacional. Se, ao contrário, a pretensão vulnera, viola, desrespeita o interêsse nacional, ela jamais se constituirá em direito e sim em crime, em atentado à ordem jurídica, instituída para promover e assegurar a realização dêsse interêsse geral que compreende a realização dêsses interêsses dos indivíduos, mas na medida em que não se opuserem ao bem comum.

A própria e clássica noção de direito adquirido supõe o objetó lícito, forma legal e processo honesto. De outro modo, não se adquire direito algum. Ora, não é lícito ter como objeto de um ato qualquer coisa que seja contrária ao interêsse nacional. O que seja contrário ao interêsse nacional torna-se, «ipso facto», ilícito, não podendo ser invocado como fonte de um direito pessoal.

No caso examinado pelo sr. Gabriel Passos não se trata, porém, de um direito subjetivo. O que se alegou foi a existência de uma norma objetiva que regularia certo tipo de atos, em função da natureza dos mesmos. Com efeito, quem invoca o princípio do sigilo comercial, para impedir a divulgação de certos atos, fatos ou dados, não pretende senão sujeitar à norma especial do sigilo, êsses atos, fatos ou dados. Invoca-se um regime jurídico, um estatuto especial, que se aplicaria a determinada classe e a certa espécie de atos. Ora, seria o cúmulo pretender-se assegurar a certa classe ou a certos atos êsse curioso privilégio de não ser molestados, mas, pelo contrário, garantidos, embora de efeitos antinacionais.

Estas noções corriqueiras precisam ser recordadas muito especialmente nos períodos de crise, quando a confusão das idéias e dos sentimentos gera as mais espantosas monstruosidades. Há muito que os interessados na exploração política do país em favor de suas ambições, de seus grupos políticos ou econômicos, de sua dominação ou de seus negócios, vêm utilizando a tática de embair a boa-fé dos incautos, procurando substituir os princípios e normas essenciais da ordem jurídica, pelas fórmulas que ocultam sob uma rotina tabeliônica, inclusive atentados à vida e à substância dos institutos.

Muita gente se deixa impressionar por isso, lembrando os ingênuos que aceitam como definitiva qualquer coisa que venha em papel timbrado oficial. Suponhamos que se trate de uma escritura, devidamente certificada pelo cartório. Não ocorre a todos examinar o que na mesma se contém. Há, pelo contrário, uma tendência, muito estimulada pelos espertalhões, a considerar o papel como a própria expressão da ordem jurídica e da legalidade.

«Não foi passada em cartório?» — perguntam, fazendo-se de inocentes. «Não há testemunhas? Firma reconhecida?» Só não perguntam, nem discutem a substância do ato. Que foi que por essa escritura se estipulou? Era juridicamente possível fazê-lo? O ato era conforme à ordem pública e ao interêsse nacional? Seria lícito o seu objeto?

São essas, entretanto, as questões fundamentais. E não há, no mundo, escritura, por mais meticulosamente correta na forma, capaz de gerar, modificar, transferir ou extinguir validamente qualquer direito contra os princípios que são o substrato da ordem jurídica e através da mesma se realizam e asseguram. Não é só o fato de obedecer à forma prescrita para o registro das declarações de vontade que confere validade a estas. E' preciso, principalmente, que a vontade manifestada seja conforme ao di-

(Conclui na 13.ª página)

MOMENTO INTERNACIONAL

A Descoberta do Sr. Biloux

O SR. FRANÇOIS BILOUX, membro do comitê central do partido comunista francês, é um homem de espírito. Menos do que isso não podemos considerá-lo ao ler as suas últimas afirmações, no jornal «L'Humanité» sôbre a ausência do culto da personalidade no «partido de Thorez» tal como se diz, no Brasil, «o partido de Prestes». Pelas suas declarações onde sobra a ironia e falta a convicção, o partido comunista nunca adorou Maurice Thorez, e foi sempre um modêlo de democracia interna e boa conduta «leninista».

Evidentemente, esta não é a opinião de Matri, o herói da revolta do Mar Negro que afirma ser o sr. Thorez uma fetiche de segunda classe (já que a primeira estava reservada a Stalin) mas nem por isso menos exigente em prosternações rituais e incensos periódicos.

Respondendo imediatamente ao sr. Biloux, Marty diz que «o discípulo amado de Stalin» (Maurice Thorez) foi no interior do partido tão autocrítico como o seu mestre, prejudicou todo o desenvolvimento da livre crítica e transformou o partido em simples instrumento da política exterior soviética.

Quem diz isto é o velho Marty que além de se revoltar no Mar Negro contra a intervenção, na primeira guerra mundial das potências ocidentais contra a Rússia foi o organizador das Brigadas Internacionais em Espanha e membro do Bureau político do partido comunista francês. Foi expulso porque se revoltou contra os fetiches, os Thorez, os Duclos e os Biloux, embora naturalmente para ocupar o seu lugar já que o dissidio, a luta pelo poder, a intriga, e a tentativa de permanente liquidação física ou moral, é a constante da burocracia comunista.

A necessidade do sr. Biloux dizer que Thorez não foi partidário do culto da personalidade vem a propósito das imensas cartas dirigidas ao jornal «L'Humanité» pedindo uma explicação pública dos chefes comunistas sôbre a atitude de servilismo adotada durante a época stalinista e o próprio servilismo do partido francês ante as suas «personalidades».

E' isto mais que as afirmações de Biloux ou a replica de Marty que assume particular importância. E o fato de serem publicadas no órgão do partido contendo alguns violentos ataques (e não abstratos ou genéricos o que podia fazer crer na sua «inspiração») revela também a inquietude dos líderes franceses antes do Congresso que agora vai realizar-se no Havre. A «disciplina férrea» quebrou-se. A discussão não se conduz mais, como anteriormente, sôbre pormenores práticos, a maneira de realizar melhor as tarefas, de obter maior rendimento, tudo isso sendo apenas aspectos técnicos, dando como pressuposto a aceitação da linha política do partido, a capacidade de liderança do chefe, o caráter indiscutível da filosofia, e a subordinação à Rússia. Agora são os próprios chefes que são interpelados a doutrina posta em dúvida e a subordinação à Rússia repelida.

Khruschov para reforçar o seu poder, no plano interno, iniciou a «destalinização» mas o caráter contraditório da formação dos partidos, comunistas no Ocidente, vértice dos Thorez, dos Togliatti, dos Prestes e dos subprestes, inteiramente cúmplices e adubados por Moscou, e de uma base constituída por operários nem cúmplices nem adubados, começa a estalar e a adquirir um dinamismo nunca desejado pelo atual sucessor de Stalin.

E perante isto resta a um Biloux («le petit Biloux Biloux», dizem os franceses comparando-o a uma raça de exposição muito ao gosto das grã-finas) apenas enveredar pelo caminho do cinismo negando o culto da personalidade num partido estruturado desde Moscou à base dêsse culto.

Êsse cinismo é o mesmo, numa das suas multi-faces, que vemos quando os comunistas atacam as ditaduras da península ibérica ou da América do Sul sem lembrar-se que a sua ditadura é tão ou ainda mais terrorista.

Só quem, como nós, tem a liberdade por ideal superior pode atacar com autoridade as ditaduras fascistas, não os que defendem na Rússia os métodos da violência e do terror.

Ontem diziam-nos que era para o bem da classe operária, hoje quebrou-se o encanto, para os que estavam sinceramente encantados. E' a classe operária da Polônia que os repete em lutas de rua, é a Alemanha Oriental que reconhece a exploração dos trabalhadores (artigo do órgão dos sindicatos «Tribune», citado por «Le Monde 14 de Julho) é o protesto em massa nas fábricas húngaras «Mathyas Rakosi». Nunca neste pobre planeta se usou de uma demagogia tão baixa para justificar o terror e para nos dar um espetáculo tão degradante de exploração da classe operária. Que os regimes reacionários explorem e oprimam os trabalhadores está na sua lógica, está na fatalidade da sua composição de classe.

Mas que o movimento comunista tenha chegado ainda a piores resultados é um destes fatos espantosos e que os historiadores do futuro terão certa dificuldade em compreender. Mas os fatos estão aí

NOTICIAS DO EXÉRCITO

(Vide Boletim da Diretoria Geral do Pessoal à 3ª pág. da 3ª seção)

Festivas Comemorações Assinalarão o Aniversário do Batalhão de Guardas

HOJE AS SOLENIDADES

COMEMORA hoje a passagem de mais um aniversário de sua criação o Batalhão de Guardas, considerado unidade de elite do nosso Exército.

Ao ensejo desta data, no seu quartel em São Cristóvão, terá lugar a solenidade de compromisso dos recrutas incorporados em janeiro do corrente ano. Entre os diferentes atos programados para as festividades, será realizado um jôgo de basquetebol entre oficiais do Forte de Copacabana e da Unidade e mais ainda os exercícios de adestramento da tropa do Batalhão.

UNID. ADM. CHAMADAS AO ECF

O chefe do Estabelecimento Central de Finanças solicita que as Unidades Administrativas de prefixos abaixo, remetam àquele órgão de Finanças com a máxima urgência os balancetes "Pessoal e Material" dos meses que se seguem: 1121 — março; abril e junho; 1045 — abril; 1004, maio e junho; 1076, 1100, 1107, 1121, 1104, 1127, 1130 — maio.

OLIMPIADAS INTERNAS DO COLÉGIO MILITAR

Amanhã, terão início às 13h30m, as olimpíadas internas do Colégio Militar do Rio de Janeiro na qual tomarão parte as equipes das diversas armas dêste estabelecimento militar de ensino.

Foi organizado o seguinte programa: dia 21 — Volei. às 13h30m; Cav. x Bia.; Basquete às 14h30m.; Gin. x Cav.; Futebol, às 16 horas; Inf. x Bia; Dia 28 — Volei. às 13h30m; Inf. x Gin.; Basquete, às 14h30m; Inf. x Bas.; Futebol, às 16 horas; Cav. x Gin.; Dia 1 — Volei. às 13h30m; Cav. x Bas.; 1º jôgo x venc. 2º jôgo; Basquete, às 14h30m; venc. do 1º jôgo x venc. 2º jôgo; Futebol, às 16 horas; venc. do 1º jôgo x venc. do 2º jôgo.

ANIVERSARIO DO FORTE DUQUE DE CAXIAS

Entre as provas comemorativas do aniversário do Forte Duque de Caxias, programadas para o dia 22, domingo, no quartel de paz da tradicional unidade do Exército, está incluída uma difícil subida no pau de sebo, disputada entre dez representantes das turmas de instrução do contingente incorporado em 1956 que termina, na mesma data, o seu primeiro mês de quartel. Na parte da tarde, quando serão também recebidos os convidados e familias do pessoal militar, terão lugar danças e realizar-se-ão jogos em barracas montadas pelas turmas de instrução, sob a direção do tenente Aimir Rodrigues Pereira.

PAGAMENTOS EFETUADOS PELO E. C. F.

O Estabelecimento Central de Finanças pagou, no dia 16 p. passado, os seguintes prefixos: Verba Material: 105, 1113, 1041, 1053, 1137; Restos a Pagar — Comercial e Industrial de Fornos Wereo; Atlantic Refining Company of Brazil; Ipiranga Comércio Indústria de Máquinas e Mat Ltda.; Cortume Santa Genoveva.

UNIFORME DO DIA

Para amanhã, dia 21 de julho, a Secretaria Geral da Guerra marcou o 5º uniforme.

TORNEIO DE POLO DO DDE

Encerrou-se ontem, o torneio de Polo do Departamento de Desportos do Exército. A partida final, foi disputada no campo do Regimento Andrade Neves, entre as equipes da Es. Est. Ex. e do CPOR|RJ, saindo vencedora a equipe dêste pela contagem de 9 a 5 a 7 gôls.

EX-COMBATENTES CHAMADOS

A chefia da Seção Especial da FEB solicita o comparecimento à êsse órgão dos ex-combatentes Miguel Flávio Pereira, Marcino Queirós de Paula, Jorge Gonçalves da Silva, Adelino de Almeida Amaral, Manuel Bacelar dos Santos, Marcionilio Rodrigues da Costa e Hugo Nunes, para fins de inspeção de saúde e o do sargento reformado Itamar Lopes da Rocha, para fins de doação de casa própria.

NOVO PAVILHÃO-RANCHO DE OFICIAIS DO 1º Gr. C. A. AAé.

O Serviço de Obras da 1ª Região Militar efetuou ontem, ao comandante do 1º Grupo de Canhões Automáticos Anti-Aéreos a entrega do Pavilhão-Rancho de Oficiais de acôrdo com o plano de obras para 1956 e organizado pela Diretoria de Obras e Fortificações. Estiveram presentes à solenidade os generais Justino Alves Bastos e Armando Dubois Ferreira, representando os generais Odilio Denis, comandante da ZML e Angelo Mendes de Morais, chefe do DFP, respectivamente; coronéis Mário Mendes de Morais, representando o general Lima Câmara, comandante da 1ª R. M., Felipe Augusto Short Coimbra, chefe do S. O. da ZML, Amanajás de Carvalho, chefe do Serviço de Obras da 1ª Região Militar; ten. cel. Gabriel Aguiar, emt. do 1º Gr. Can. Au. AAé. e tôda a oficialidade do Grupo. Usaram da palavra os generais Justino Alves Bastos e Dubois Ferreira e o coronel Amanajás de Carvalho, fazendo a entrega do Pavilhão ao comandante da Unidade. Os trabalhos foram executados por administração direta e sob a direção dos majo-

(Conclui na 6.ª página)

Petróleo em Rio Claro

A Biblioteca do Exército expõe, presentemente, em seu salão de leitura, um mostruário de fósseis típicos das formações petrolíferas e material impregnado de óleo, recolhidos em Rio Claro, no Estado de São Paulo. Completa o mostruário uma documentação fotográfica da cidade, inclusive fotografias da tôrre petrolífera — primeira erguida no Brasil — bem como publicações culturais e informações econômicas dêsse importante município paulista.

O Salão de Leitura da Biblioteca do Exército acha-se aberto à visitação pública de às 18 horas, diàriamente, exceção feita às quintas-feiras e aos sábados em que o horário é das 8 às 12 horas.

NOTICIAS DA MARINHA

Será Fechada no Dia 23 a Mala Aérea Para o «Duque de Caxias»

Concurso Para Auxiliar de Enfermagem

SERÁ fechada no próximo dia 23, às 16 horas, a mala aérea para o navio escola «Duque de Caxias», destinada ao pôrto de Istambul. As cartas para êsse pôrto deverão ser seladas com onze cruzeiros e ciquenta centavos, até o pêso de cinco gramas, e entregues na Divisão, no segundo pavimento do edifício do Ministério da Marinha.

A mala seguinte para o «Duque de Caxias» será fechada a 8 de agôsto vindouro, para Cadiz, em virtude do cancelamento da mala n. 8.

DIA DO MINISTRO

O ministro Alves Câmara recebeu, ontem, para despacho os almirantes Carlos da Silveira Carneiro, Rubem Serejo, Jorge Leite, Osvaldo Sterling, Eduardo Fontenele, Cícero Marinho e, em audiência, o almirante Alvaro Alberto. Fêz-se representar nos atos religiosos celebrados em intenção dos mortos do «Vital de Oliveira» e no desastre do avião do CAN ocorrido no Território do Acre.

ATOS ASSINADOS

Foram assinados ontem pelo titular da pasta os seguintes atos: designando os capitães-tenentes Jorge Manuel da Purificação para imediato do «Raze» e Mário Jorge da Fonseca para imediato da «Purus»; transferindo para a reserva remunerada, na graduação de segundo sargento os taifeiros Alberico Moreira e Euclides Gomes da Silva; dispensando cap.-ten. Fernando Antônio Alão de Queirós de imediato do «Raze».

AUXILIARES DE ENFERMAGEM

Acham-se abertas as inscrições para o curso de auxiliares de enfermagem da Assistência Médico-Social da Armada, que terá início na segunda quinzena do próximo mês de agôsto e que funcionará no prédio anexo ao Hospital N. S. da Glória.

COLABORAÇÃO COM O M. DA AGRICULTURA

O ministro da Marinha recebeu ontem de seu colega da pasta da Agricultura, sr. Ernesto Dornelles, ofício de agradecimento pela colaboração prestada pela Marinha, através a Base Naval de Ladário, na manutenção da vigilância para impedir a entrada no Brasil de gados zebuino, proveniente da India, e que fôra introduzido na Bolivia.

OFICIAIS DA EGN VISITARAO HOJE A DIRETORIA DO ARMAMENTO

Hoje, cêrca de trinta oficiais superiores da Escola de Guerra Naval, sob a direção do almirante Borges Fortes, visitarão as instalações da Diretoria do Armamento da Marinha, nas ilhas do Rijo e Boqueirão e na ponta da Areia, em Niterói.

DECRETOS ASSINADOS

O chefe do govêrno assinou os seguintes decretos: transferindo para a reserva remunerada, no pôsto de primeiro tenente, o suboficial Joitram Antero de Resende e o primeiro sargento José Laia de Farias; promovendo à graduação de suboficial o terceiro sargento da reserva Alirio Nepomuceno da Silva; aposentando os servidores Alberto Pereira Guimarães, Antônio Ribeiro de Omena, Arlindo Júnior no Brasil de gados zebuino, proveniente da India, e que fôra introduzido na Bolivia.

(Conclui na 6.ª página)

Abastecimento

A convite do brigadeiro Alvaro Hecksher, diretor da Escola de Comando e Estado Maior da Aeronáutica, o capitão de mar e guerra Antônio Mauro de Carvalho da Silva, vice-diretor da Intendência da Marinha, proferiu uma conferência sob o tema «sistema de abastecimento da Marinha Brasileira», na sede daquele estabelecimento, para os alunos da turma de direção de serviços.

NOTICIAS DA AERONÁUTICA

Missas Pelas Almas dos Aviadores Vítimas do Desastre Com o 2062

CELEBRADA NA CANDELÁRIA

FORAM celebradas, ontem, missas de sétimo dia, mandadas celebrar em sufrágio das almas do major aviador Manuel Poerner Mazeron, capitães Heitor Luz Jordão e Eduardo Bruno Barbosa e sargentos Iedi Monteiro Parada e Jair Ribeiro de Sousa, falecidos em consequência do acidente ocorrido com o avião 2062 do Correio Aéreo Nacional, na cidade de Rio Branco.

As missas foram celebradas na igreja da Candelária, sendo oficiantes três capelães da Fôrça Aérea Brasileira. Além do ministro Henrique Fleiuss, que se achava acompanhado de sua espôsa, sra. Rita de Cássia Fleiuss, compareceram ao ato, os tenente brigadeiro Gervásio Duncan de Lima Rodrigues, majores brigadeiros Ajalmar Vieira Mascarenhas, Ivo Borges, Antônio Guedes Muniz, brigadeiros Manuel Narciso Castelo Branco, Gabriel Grum Moss, general Djalma Dins Ribeiro, outros oficiais, representantes dos ministros da Marinha e da Guerra, centenas de oficiais da FAB, e das demais fôrças armadas, um pelotão de pára-quedistas do Núcleo de Divisão Aero-Terrestre, familias e amigos dos jovens extintos.

TRANSFERENCIA DE OFICIAIS

O diretor geral do Pessoal da Aeronáutica transferiu para as unidades e estabelecimentos abaixo os seguintes oficiais:

para o Depósito de Aeronáutica do Rio de Janeiro, o primeiro tenente aviador Luis Augusto Afonso Tinoco, da Prefeitura de Aeronáutica do Galeão;

para o Quartel General da 3ª Zona Aérea, o primeiro tenente aviador Ubiratan Cavalheiro de Oliveira, do Esquadrão de Transporte Especial do Gabinete do Ministro;

para a Diretoria do Material da Aeronáutica, o segundo tenente intendente Hilmar Correta Reis, do Parque de Aeronáutica de São Paulo;

para o Quartel General da 1ª Zona Aérea, o segundo tenente intendente Armindo Pinto de Mendonça, da Base Aérea de Belém.

PROMOÇÕES E REFORMAS

Despachando na pasta da Aeronáutica, o presidente da República assinou os seguintes decretos:

promovendo ao pôsto de segundo tenente e, nêste pôsto, concedendo transferência para a reserva remunerada da Aeronáutica ao primeiro sargento Serafim Antônio Resende, promovendo-o ainda ao pôsto de primeiro tenente;

promovendo ao pôsto de segundo tenente e, nêste pôsto concedendo transferência para a reserva remunerada da Aeronáutica ao primeiro sargento Maurilio Gomes de Sousa, promovendo-o ainda ao pôsto de primeiro tenente;

promovendo ao pôsto de segundo tenente e, nêste pôsto, reformando «ex-oficio» o segundo sargento Arlindo Damiano;

reformando «ex-oficios», no pôsto de segundo tenente o terceiro sargento Silvio do Vale Mamede.

COMPAREÇAM A DP

Estão sendo convidados os herdeiros dos militares abaixo relacionados a comparecerem à Divisão do Pessoal da Reserva, às têrças e sextas-

(Conclui na 6.ª página)

Vale a pena ver a NOVA LOJA da R. Quitanda, 30

A mais moderna casa de roupas elegantes da cidade.

Casa Tavares

COMPRA-SE TUDO

Roupas usadas — Máquinas de escrever e de costura — Enceradeiras e tudo que representa valor.

TELEFONE: 43-7180.

ALÍVIO RÁPIDO PARA JUNTAS DOLORIDAS E CONTUSÕES

Dores musculares - Reumatismo - Câimbras

Use hoje mesmo LINIMENTO de SLOAN

Se o seu carro é...

Nós temos peças para êle:

- Amortecedores
- Bronzinas
- Borrachas de freio
- Escovas

CIPAN

DEPT.º AUTO-PEÇAS
Atacado e Varejo
Rua Evaristo da Veiga, 130
Tels.: 52-3520 e 52-7430

QUAL É A DIFERENÇA?

PARECE QUE NENHUMA

São dois gêmeos, são quase iguais. No entanto, apesar dêsse erzinho brejeiro, um dêles é ainda mais alegre, mais vivo, mais inteligente. E todos de casa sabem qual é a diferença

COMPARE! E COMPARANDO, V. SABERÁ QUAL É A DIFERENÇA:

só as gasolinas SHELL contêm I C A

PATENTE N.º 40.637

SHELL

I.C.A. não é nenhuma fórmula misteriosa.

I.C.A. (Ignition Control Additive) contém fosfato tricresílico e é a mais sensacional descoberta em gasolina dos últimos 34 anos.

I.C.A. é o aditivo que torna superiores as gasolinas Shell porque:

I.C.A. impede a Pré-Ignição, não deixando incandescer os depósitos provenientes da combustão interna.

I.C.A. elimina os Curtos-Circuitos, pois neutraliza os resíduos condutores de eletricidade, depositados por qualquer tipo de gasolina nos elétrodos das velas.

com I C A

Para o motor do seu carro, a diferença começa quando V. enche o tanque com gasolina Shell - a única que contém I.C.A.

PORTANTO, EM QUALIDADE, SÓ COMPARANDO!

NOTICIAS DA PREFEITURA

VÃO PLANEJAR A INSTALAÇÃO DA TV DA MUNICIPALIDADE

COMISSÃO DESIGNADA PELO PREFEITO

O prefeito assinou portaria designando os srs. Abelard José França, Dalton Ottati Navier, Fernando Tude de Sousa, Raul Martins de Azeyedo e Osvaldo Luis Angarano, para, em comissão, retomarem as atividades de planejamento e instalação da estação de televisão da Prefeitura.

NO GABINETE

O prefeito recebeu ontem para despacho, os secretários de Saúde, Agricultura, Viação, diretor do DER e o superintendente de Transportes.

Em audiência, o governador da cidade recebeu o embaixador do Peru, dr. Ganio Palazio, deputado José Alves, dr. Nicholas Kallay, 1.º ministro da Hungria, Comissão Diretora da Exposição Internacional de Comércio, remadores da Universidade de Cambridge, comissão de moradores da Ilha do Governador, sr. Dandi Paulino da Silva, sr. José Raimundo, presidente do IAPI, Generoso Ponce, Hortêncio Lopes e José Fernandes.

COMPAREÇAM AO SERVIÇO DE INFORMAÇÕES

Marilia Sodré de Magalhães — Compareça pessoa da familia do ex-servidor, a fim de receber documentos.

Isaura Freire de Alvarenga — Junte seu Decreto de Provimento e documento comprobatório de idade.

Antênio Luis Pinto — Compareça ao 3-PS., para esclarecimentos.

Maria Umbelina Pinho de Seixas — Compareça ao 1-PS., para esclarecimentos.

Padre Vieira das Neves — Junte documento comprobatório de haver pertencido à FEB.

Irene Martins da Silva — Compareça para receber o CPR.

Rui da Cruz Almeida — Compareça ao 3-PS, para preencher a DF.

Marilia Diniz Carneiro — Cumpra o exigido pelo art. 104 do Estatuto.

Catarina da Costa Carneiro — Compareça para receber o CPR.

Antônio Rodrigues de Sousa — Junte certidão ou fotocopia da sua carta de naturalização.

Marieta da Fonseca Machado — Prove o parentesco.

Carmeni Pinheiro — Compareça ao 1-PS., munida de seu Decreto de Provimento e Memorando do Chefe de Núcleo, atestando freqüência de 1 a 8-7-56.

Osvaldo Ferreira Serpa — Compareça ao 1-PS, munido de seu Decreto de Provimento e Memorando do chefe de Núcleo, atestando freqüência de 1 a 4-7-56.

Jereino Ferreira de Sousa — Promova a prorrogação da licença.

Júlio da Silva Teles — Compareça pessoa da familia do ex-servidor, a fim de receber documentos.

Liudolfo Ezequiel da Costa — Compareça para receber documentos.

Samuel César da Costa — Diga se ainda é oportuno o atendimento do presente pedido.

Ricardo Vilela — Compareça para receber documentos.

Isolino de Oliveira — Declare o fim a que se destina a certidão requerida.

COMPAREÇAM PARA ESCLARECIMENTOS

Ilca Monteiro Silva, Anahita Doil' Orto Figueira de Matos, Artur Pereira da Silva, Mercedes Alves Ramos, João Francisco Tomás Borges, Otacílio Francescone Pôrto, Jonas de Sousa Júnior, Antônio José da Silva, Josué Menezes dos Santos, Carmem Drumond Amaral, Albertina Pralon de Carvalho, Clara Barbosa Medeiros, Palmira Ventura, Pedrina Pereira Pacheco, Nelson Machado Vieira Cavalcanti, Gerson Marques de Melo.

COMPAREÇAM PARA CUMPRIR EXIGÊNCIA

Agência Financial de Portugal no Rio de Janeiro, Janiro Martins Campos, Horácio Bahiense e outros.

COMPAREÇAM AO SETOR «I», MUNIDOS DE PROVA DE IDADE E 2 FOTOGRAFIAS 3x4, A FIM DE

ULTIMAR O EXPEDIENTE DE SALÁRIO FAMILIA

Carmina de Oliveira Serulbi, Orzelie de Sousa Costa, Neusa Marques Lemos.

JUNTEM SEU DECRETO DE PROVIMENTO

Teresa Rosa de Castro, Antônio da Costa, Ana Maria da Fonseca e Silva, Osvaldo Luis Cavalcanti Guimarães e outros.

NO CENTRO DE ESTUDOS

O Centro de Estudos da Secretaria Geral de Saúde e Assistência, organizou o Curso de Pediatria, a iniciar-se no dia 16 de agôsto vindouro, a cargo do dr. Nélson Otton Marsiglio, auxiliado pelo sr. Lenine Fenelon Costa.

As aulas serão realizadas no Hospital Geral Miguel Couto, às têrças, quintas e sábados das 12 às 13 horas.

Será conferido atestado de freqüência ao aluno que obtiver 2/3 da freqüência e certificado aquele que ao terminar o curso obtenha aprovação nos exames realizados.

As inscrições serão realizadas no Centro de Estudos à avenida Graça Aranha n. 81 — 8.º andar — sala 809. Só serão aceitas inscrições até 24 horas antes do início do curso.

PROGRAMA — 1 — Assistência aos prematuros. 2 — Asfixia do recém-nascido. 3 — Eritroblastose fetal. 4 — Aerosiringites agudas. 5 — Toxicoses. 6 — Shigueloses e salmoneloses. 7 — Anemias da infância. 8 — Verminoses mais frequentes. 9 — Cardiopatias congênitas. 10 — Distrofias. 11 — Carências. 12 — Tuberculose infantil. 13 — Sífilis congênita.

Secretaria Geral de Administração

DEPARTAMENTO DO PESSOAL

Despachos do diretor: Alberto José Luis, Alfredo José de Morais, Pedro Morozzo, Elpidio de Oliveira Maia, Moacir de Carvalho, Fernando de Oliveira, Ulisses Pereira Pinto, Claudionor Luis do Nascimento, Idineu da Silva Magarão, Anizette Machado de Vasconcelos, Antônio Sá Benevides, João Elci de Melo, Anibal Sebastião da Silva, Benedito Laurindo Correia — Arquive-se; Nel de Vasconcelos, Válter José dos Santos — Concedida a licença; Zulmira Pôrto Lescant, Maria Cecília Raposo — Passe-se; Sebastião Ribeiro, Teodoro Ferreira e outros, Jairo Henriques da Maia — Indeferido; Aida Paula de Freitas Silva, Wilson Gomes Dias — Concedida três meses de licença prêmio; Maria Rita Franco Cunha — De acôrdo; Eliezer Rodrigues Cavalcanti — Autorizada a reassunção; Paulo Berger, Elci Menezes Santos Lima, Elvira Fernandes Pereira — Abonadas as faltas verificadas; Maria José de Jesus Cunha Machado, Iracema Fortunato Moreira, Manoela Barroso da Silva — Concedido o salário-família.

Secretaria Geral de Finanças

Atos do secretário: — José Duffrayer de Oliveira para o Departamento da Renda Mercantil e José Gonçalves Pedrosa Filho para o Serviço de Expediente.

Despachos do secretário: — Júlia Meier Pedernieiras, Raul Gomes Pedrosa e outras Orlandina Silveira Leal e outros, Faustos Barchetta, e Fundição Aurea Ltda. — Autorizo; Banco Real Brasileiro S. A. — Ao FSA para empenhar; Emilia Meneses dos Anjos, Áurea de Sousa Miranda, O. E. Bastos, J. D. São Bento, Domingos G. Toledo. — Intimem-se ao pagamento dos impostos e multas; Singer Sewing Machine Company, José Loureiro & Batista, Tecidos Rotex Ltda., M. P. Gonçalves & Cia. Ltda., Antônio P. Matos & Cia. Ltda., Chedde Abrahão Callak, Manuel Cardoso, Manuel Dias, — Deferido; J. Castanheira & Cia. Simplicio Rodrigues D'Almeida, e Panificação S. Clemente Ltda. — Indeferido.

Secretaria Geral de Agricultura

Atos do secretário: — Designando Rubem Lima Campos para o Departamento de Abastecimento e Manuel Francisco de Barros para o Serviço Florestal.

UNIÃO DOS OPERARIOS MUNICIPAIS

A Diretoria da União dos Operários Municipais convoca os associados para participarem da assembléia geral ordinária de acôrdo com o parágrafo 1.º do artigo 46º dos Estatutos em vigor, a se realizar hoje, dia 20, às 18 horas em sua sede social, sita à rua Afonso Cavalcante n. 134.

Ordem do dia — 1.º — Prestação de Contas relativo ao período de julho de 1955 a junho de 1956; e 2.º — Assuntos gerais.

Outrossim, convidam-se os associados para participarem dos festejos comemorativos da passagem do 38.º aniversário de fundação da Sociedade a realizar-se no dia 28 do mês em curso, com início às 20 horas, constando do seguinte programa: sessão solene, coquetel e baile.

CENTRO DOS OFICIAIS ADMINISTRATIVOS DA PDF

REUNIÃO DO CONSELHO DELIBERATIVO — O presidente do Conselho convida os conselheiros para a reunião ordinária a ser realizada hoje, dia 20, às 18 horas, na sede social, para tratar de assuntos de interêsse geral do Centro e da classe.

CARTEIRAS SOCIAIS — Encontram-se na Secretaria, à disposição dos interessados, as carteiras sociais dos seguintes associados — Amaro Manuel Tavares, Aroldo da Silva, Branca Miranda, Edgar Ferreira de Araújo, Erotides Ferreira de Almeida, Eudeth José de Freitas, Gastão Moreira de Paiva, Heitor Gonçalves de Oliveira, Humberto de Oliveira e Silva, João Carneiro de Campos, João Correia da Costa, José Gallego Soares, Juamira de Freitas, Lucie Vilela de Oliveira, Luis Orlando Rodrigues Cardoso, Manfredo Bittencourt Lisboa, Manuel de Freitas Guimarães, Ocarlina de Sousa Prata, Orlando Gonçalves da Silva, Osvaldo Fernandes da Silva, Osvaldo Theodim Costa, Paulilo Virgolino Freire, Sebastião Afonso do Amaral e Valdir Pinheiro Alves.

MONTEPIO DOS EMPREGADOS MUNICIPAIS

DESPACHOS DO CHEFE DO SERVIÇO JURIDICO — Martin Francisco de Andrade — Mateus Nelli Notaroberto — Raimundo de Paulo Soares — Villiporta Atalírio de Matos — Flávio Guimarães Barbosa — José Blanco Júnior — Eunice Pedrosa Castelo Branco — Rute de Albuquerque Cruz Pedrosa — Elmano Jânes de Azevedo — Maria da Conceição Oliveira — Luisa de Assis Vilela — Herbert da Silva Sá Antunes — Rui Bayma Archer da Silva — Fernando Carvalho Pimenta — Benedito Eulálio Lemos e Outros — Francisco de Paula Palhano Pedroso — Deise Vieira de Araújo — Clória Rocha de Faria — Léa de Sousa Ebrenz — Iêda de Siqueira Cavalcanti — Regina Isabel da Rocha Lemos — Eunice Barroso Pimentel — Luis Pedeira Babo — Alberto Soares de Sousa — Silvio de Carvalho Leão Teixeira — «Comparecam, dentro de 10 dias, a contar dessa data, ao Serviço Jurídico».

DESPACHOS DO CHEFE DA DIVISÃO (M-3) — Antônio Ribeiro Pimentel — «Compareça ao Montepio, 6º andar, Gabinete do senhor chefe de Divisão M-3, para prestar esclarecimentos».

DESPACHOS DO CHEFE DA CARTEIRA DE PENSÕES E AUXILIOS «M-41» — João Fernandes da Silva — Centra Santos — «Habilitem-se à pensão os seus beneficiários».

Claudionor de Carvalho Coelho — «Traga a certidão de nascimento de Vera Lúcia de Carvalho Coelho».

Otávio Francisco de Sousa — «Compareça munido de Cr$ 120,00 em sêlos federais e de um sêlo de educação e saúde».

João Henrique Neto — Valdir Martins — «Compareça munido de sua carteira funcional».

Helena do Nascimento Dantas — «Compareça munida da prova de exclusão da filha Elza».

Cordolina Belo Iannibelli — Hélio Carvalho da Silva — Antônio Assunção Correia — Francisco Augusto da Silva Pinto — Pedro Virgilio Pereira — Lúcia Cerne Guimarães Corona — Antônio Francisco da Cunha — Carlos Moutinho dos Reis — «Compareça urgente».

PAGAMENTOS

Será efetuado, hoje, sexta-feira, 20 de julho de 1956, das 8,15 às 16 horas, o pagamento das seguintes propostas de empréstimos:

Autorizados pelo exmo. sr. prefeito, de acôrdo com o art. 4º do Decreto n. 10.344 — Processos 314.101 — G.P.3704 — 307.071 — 304.896 — 312.993 — 313.282 — 312.858 — 310.469 — 309.790 — 305.170 — G.P.3790 — 314.665 — 313.983 — 307.818 — 304.205 — 304.206 — 304.715 — 317.298 — 305.492 — 307.736 — 307.650 — 304.486 — G.P.3474 — 312.177 — 311.861 — 313.801 — 316.804 — 310.266 — 316.724 — 318.736

Comuns efetivos — Código 21 — Pedidos 6.935 — 7.031 — 7.430 — 7.434 — 7.435 — 7.436 — 7.438 — 7.439 — 7.440 — 7.441 — 7.442 — 7.443 — 7.444 — 7.445 — 7.446 — 7.447 — 7.448 — 7.449 — 7.451 — 7.452 — 7.453 — 7.454

Comuns extranumerários — Código 22 — 7.052 — 7.054 — 7.055 — 7.056 — 7.057 — 7.060 — 7.082 — 7.063 — 7.064 — 7.065 — 7.066 — 7.067 — 7.068 — 7.070 — 7.071 — 7.074 — 7.075 — 7.076 — 7.077 — 70 75 — 7.079 — 7.082 — 7.083 — 7.084 — 7.085 — 7.086 — 7.087 — 7.089 — 7.090 — 7.091 — 7.092 — 7.093 — 7.096 — 7.097 — 7.099 — 7.100 — 7.101 — 7.102 — 7.104 — 7.105 — 7.106 — 7.108 — 7.109 — 7.110 — 7.111 — 7.112 — 7.113 — 7.115 — 7.116 — 7.117 — 7.118 — 7.[illegible] — 7.123 — 7.124 — 7.126 — 7.127 — 7.128 — 7.129 — 7.130 — 7.[illegible] — 7.132 — 7.133 — 7.135 — 7.136 — 7.137 — 7.138 — 7.139 — 7.140 — 7.141 — 1.742 — 7.143 — 7.144 — 7.145 — 7.146 — 7.147 — 7.148 — 7.150 — 7.151 — 7.152 — 7.153 — 7.155 — 7.156 — 7.158 — 7.160 — 7.162 — 7.163 — 7.164 — 7.165 — 7.166 — 7.167 — 7.168 — 7.169 — 7.170 — 7.172 — 7.174 — 7.175 — 7.177 — 7.178 — 7.179 — 7.180 — 7.181 — 7.182 — 7.183 — 7.184 — 7.185 — 7.186

Emergências — Matrículas — 101 — 1.791 — 2.906 — 4.396 — 4.552 — 6.132 — 6.211 — 6.290 — 10.083 — 13.070 — 13.333 — 16.892 — 17.497 — 19.576 — 20.301 — 20.307 — 20.945 — 21.108 — 21.479 — 21.514 — 21.518 — 21.647 — 21.670 — 23.473 — 24.819 — 25.283 — 26.644 — 26.953 — 27.154 — 18.190 — 30.581 — 32.885 — 32.187 — 34.074 — 34.226 — 35.018 — 37.359 — 37.416 — 37.896 — 37.967 — 39.285 — 39.759 — 39.785 — 39.856 — 43.110 — 43.291 — 43.747 — 49.510 — 50.869 — 52.961 — 53.439 — 53.609 — 54.715 — 56.864 — 58.049 — 58.230 — 59.580 — 60.729 — 60.828 — 61.605 — 62.546 — 68.327 — 68.793 — 69.349 — 69.448 — 71.914 — 74.024 — 74.058 — 95.1031 — 95.1861 — 95.1919 — 99.588 — Casamentos — Matrículas 27.672 — 33.882.

Nota — As propostas anunciadas durante êste mês e ainda não procuradas serão pagas diàriamente até o dia 24, quando será encerrado o pagamento de empréstimos no corrente mês.

CLUBE MUNICIPAL

Conselho Deliberativo — Hoje, sexta-feira, às 20h30m, na sede do Haddock Lôbo, realizar-se-á a sessão ordinária do Conselho Deliberativo no Clube Municipal, com a seguinte ordem do dia: Discussão dos projetos dos Regulamentos dos Departamentos de Finanças, Patrimonio e Cultura e Recreação do Clube; concessão de título de sócio Laureado e interêsses gerais.

Hipnotismo — Amanhã, sábado, às 21 horas, na sede de Haddock Lôbo, será realizada uma grande exibição de hipnotismo coletivo, realizada a pedidos do corpo social.

A Seda Moderna — Pela direção da firma Seda Moderna foi comunicado que o desconto de 10% continua a ser concedido aos sócios e seus refrentes, exceto por ocasião das vendas especiais.

Vesperal infantil — Depois de amanhã, domingo, das 16 às 19 horas, será realizada uma festa infanto-juvenil com números de circo, música, divertimentos e atrações para a criançada.

Departamento de Educação Física e Desportos — Para o grande torneio infanto-juvenil de futebol de salão promovido pelo Clube Municipal, amanhã, sábado, 1ª quadra de Haddock Lôbo, em disputa do troféu «Amauri de Lacerda», reuniram-se na segunda-feira p. passada, os representantes dos clubes disputantes, sendo feito o sorteio dos jogos, que acusou a seguinte tabela: 1º jôgo — América F. C. x Rio de Sul F. C.; 2º jôgo — C. R. Flamengo x F.C.S. Valentim; 3º jôgo — Clube Municipal x C. R. Vasco da Gama.

Torneios internos de basquetebol e tênis de mesa — Foram prorrogadas até segunda-feira, 23 do corrente, as inscrições para os torneios internos de basquetebol e tênis de mesa.

NOTÍCIAS DO EXÉRCITO

(Conclusão da 5.ª página)

res engenheiros Silvio Coelho e Valdir G. da Silva Lima.

«AGÊNCIA DUQUE DE CAXIAS» NA VILA MILITAR

A Caixa Econômica Federal realizou, ontem, a «festa da cumieira» da «Agência Duque de Caxias», localizada num trecho da avenida do mesmo nome, na Vila Militar, e destinada a atender não só numerosa guarnição desta praça de guerra como aos moradores de uma das mais populosas áreas dos subúrbios da Central que têm seu principal centro na estação de Deodoro.

ASSISTENTE-SECRETARIO DO DIRETOR GERAL DE SAÚDE

Assumiu as funções de assistente-secretário do general Vieira Peixoto, diretor geral de Saúde, o major médico Paulo Bastos Santiago, cumulativamente com as funções que já exercia no gabinete daquela diretoria.

O referido oficial substitui, naquelas funções o tenente coronel médico Moacir Ribeiro da Luz, nomeado para comissão fora desta capital.

REPRESENTAÇÃO MINISTERIAL

O ministro da Guerra, general Teixeira Lott, nas solenidades levadas a efeito na A. B. I por ocasião das festividades comemorativas do aniversário de «A Noite», fêz representar pelo seu ajudante de Ordens capitão Willian Stockler Pinto.

PAGAMENTO DE CONSIGNAÇÕES

O chefe do Estabelecimento Central da Fazenda avisa que hoje, dia 20, serão pagas as instituições abaixo indicadas as Consignações atinentes ao mês de junho, arrecadadas na sede, e ao mês de maio, recebidas por Cartas de Crédito, tudo do corrente ano, 205 — Cx. E. Federal do Estado do Espírito Santo; 217 — Cx. E. Federal do Estado do Rio de Janeiro; 218 — Cx. E. Federal do Rio de Janeiro (Distrito Federal); 222 — IPASE; 223 — Fundação da Casa Popular; 224 — Biblioteca do Exército; 225 — Cx. de Construções de Casas do Ministério da Guerra; 226 — Previdência dos Subtenentes e Sargentos do Exército; 227 — Fundação Osório; 228 — A Defesa Nacional; 301 — Clube Militar; 302 — Clube da Aeronáutica; 303 — Clube dos Oficiais Reformados do Exército e da Armada; 304 — Carteira Hipotecária do Clube Militar; 306 — Círculo dos Oficiais Intendentes das Fôrças Armadas; 307 — Associação Beneficente dos Músicos Militares; 309 — Caixa do Sargento do Brasil; 311 — Clube dos Subtenentes e Sargentos do Exército; 316 — Associação dos Servidores Civis do Brasil; SIP — IAPETC; 1019 — Departamento Técnico de Produção; 1031 — Diretoria Geral do Material Bélico; 1052 — Estabelecimento Central de Material de Intendência; 1056 — Estabelecimento Comercial de Material de Intendência; 1159 — Diretoria do Armamento; 700 — Comissão Superior de Economia e Finanças.

Solicita a presença dos respectivos representantes, com exceção das de Prefixos — 205 — 222 e 301, que serão pagas por intermédio do Banco do Brasil S. A.

«CLUBE MILITAR DA RESERVA»

Solicitam-nos:

Ênio Silveira — A diretoria do Clube agradeceu ao sr. Ênio Silveira pelo desconto que autorizou na Loja da rua Sete de Setembro, 97, aos associados que exibiam a Carteira Social, após a compra de Livros.

Secretaria de Educação — O presidente solicitou ao secretário a instituição de um prêmio denominado Secretaria de Educação a ser entregue na solenidade da Declaração de Aspirantes de 1956.

PROPOSTAS — O diretor cultural está à disposição dos oficiais da reserva e acadêmicos do CPOR na rua da Assembléia, n. 93, 17º andar, sala 1.107. As jóias de matrícula estão suspensas até o dia 31 de agôsto.

Nova sede social — O capitão Cassá está providenciando a instalação de uma churrascaria na nova sede social, na rua Marechal Joffre, 92, no Grajaú, onde funcionará, também o reembolsável com venda de mercadorias a preços excepcionais.

PAGAMENTO DE SEGUROS

Aos beneficiários das sócias falecidos marechal Francisco Pereira da Fonseca, general Otávio de Meneses Povoa e primeiro tenente Leonel Peternell, foram pagos os seguros de vida de Cr$ 100.000,00, cada um, instituídos pelos mesmos.

AUMENTO DE MENSALIDADES

A assembléia geral extraordinária, realizada em 7 de junho findo, considerando os motivos apresentados pela diretoria, aprovou a proposta para a majoração das mensalidades do Clube e da Caixa Familiar e em conseqüência o aumento do valor dos Pecúlios, na seguinte forma: mensalidade do Clube de Cr$ 25,00 para Cr$ 40,00 — Pecúlio — Cr$ 5.000,00; mensalidades da Caixa Familiar — as de Cr$ 5,00 e Cr$ 10,00 para Cr$ 15,00 — as demais conservam os mesmos valores — Pecúlio Cr$ 3.500,00.

Esta resolução está em vigor desde aquela data, para os novos sócios e a partir de 1º de setembro vindouro, para os antigos. Os novos pecúlios entrarão em vigor a partir de 1º de janeiro de 1957.

A diretoria já solicitou às autoridades competentes as necessárias medidas para a alteração nas consignações respectivas.

O aumento nas consignações será de Cr$ 15,00.

Informações — Diàriamente, exceto aos sábados, das 8h30m às 11hh30m e das 13 às 16h30m.

CLUBE MILITAR

Departamento Cultural — Divisão de Cultura Artística — Acham-se abertas as inscrições para os seguintes cursos:

Inglês — Professor Helmute Guisse.

Corte e Costura — Professôra Helena Paraguassu.

Ginástica Rítmica — Professôra Helena Randeira.

Chapéus — Professôra Maria Stela.

Bolos Confeitados — Professôra Juraci Alegria.

Informações e inscrições com d. Eliza — 7º andar — sala 703, das 12 às 17 horas.

Farmácias de Plantão

Estão de plantão, hoje, sexta-feira, as seguintes:

CIDADE

Catumbi — Salete, rua Catumbi, 108. **Centro** — Silva Araújo, rua 1º de Março, 11 — S. Jorge, av. Mal. Floriano, 89 — Baiana, av. Mem de Sá, 278 — Liberal, av. Mem de Sá, 131 — Mafra, rua Júlio do Carmo, 9 — Maia, rua Barão de S. Félix, 69. **Estácio** — Sta. Olga, rua do Estácio, 90. **Lapa** — Lourdes, rua Riachuelo, 20. **Mangue** — Águia, av. Presidente Vargas, 3.850. **Rio Comprido** — Farm. Rio Comprido, rua Aristides Lôbo, 238 — Principal, rua do Riachuelo, 50. **Saúde** — Sta. Maria, rua do Livramento, 100.

ZONA NORTE

Andaraí — Tijuca, rua Uruguai, 317 — Uruguai, rua Barão de Mesquita, 590 — Linhares, rua Barão de Mesquita, 1.039 — Brasiliense, rua Leopoldo, 89-B. **Bangu** — São Sebastião, av. Cônego Vasconcelos, 45. **Bonsucesso** — Sta. Terezinha, rua Cardoso de Morais, 366 — Lima, rua Bonsucesso, 233-A — Nações, praça das Nações, 94 — Higienópolis, rua Tte. Abel Cunha, 14. **Braz de Pina** — Dias, av. Antenor Navarro, 530-B — S. Pedro, av. Braz de Pina, 17-B — Edilberto, rua Habira, 89 — Carmo, av. Braz de Pina, 890-B — Vila, av. Braz de Pina, 1.496-C. **Campo Grande** — Farm. Campo Grande, rua Barcelos Domingos, 29. **Caxambi** — S. Benedito, av. Suburbana, 6.720 — S. Sebastião, av. Suburbana, 3.850 — Rio, rua Sidônio Pais, 64 — Magalhães, av. Suburbana, 9.441-A — Nascimento, rua Carolina Machado, 1.566 — Osvaldo Cruz, rua Carolina Machado, 974 — Mercúrio, av. Ernani Cardoso, 85 — Jacarepaguá, rua Cândido Benicio, 4.152. **Cordovil** — Davi, rua Major Conrado, 247-B. **Del Castilho** — N. S. Vitórias, av. Automóvel Clube, 2.297 — Marlene, av. Automóvel Clube, bloco H-1. **Engenho de Dentro** — Bergamini, 104-A — Soberana, rua Cons. Agostinho, 171-A. **Engenho Novo** — Propicia, rua Sousa Barros, 665 — Radium, rua Barão do Bom Retiro, 1.184-B. **Eng. Velho** — Medina, rua Haddock Lôbo, 123 — Barcelos, rua Muniz e Barros, 470. **Grajaú** — Itabaiana, rua Barão do Bom Retiro, 3-A. Almaia, rua Adolfo Ilha do Governador — Novo Mundo, av. Paranapuã, 162. **Inhaúma** — Venâncio, av. João Ribeiro, 61 — Almerinda, av. João Ribeiro, 197 — Rio Douro, rua Padre Januário, 43. **Jacarepaguá** — Meneses, rua Cândido Benicio, 870-A — Malta, rua Maranguá, 4-A. **Lucas** — 1º de Maio, rua Parima, 158-A — Sta. Rita, av. das Bandeiras, 3.651. **Madureira** — S. Sebastião, estr. Mal. Rangel, 178 — Ruhl, rua Maria José, 153-B. **Mangueira** — S. Sebastião, rua José Mauricio, 339. Mal. Hermes — S. Jorge, rua Américo Rocha, 616 — Bucker, rua Sirici, 62-B. **Méier** — 24 de Maio, rua 24 de Maio, 511-A — Aristides, rua Dias da Cruz, 59-A — S. Lucas, rua 24 de Maio, 1.005 — Aurea, rua Aquidabã, 1.243-A — Viana, rua Aristides Caire, 349. **Osvaldo Cruz** — S. Jorge, estr. da Fontinha, 21-A **Pavuna** — N. S. do Carmo, rua Projetada, 11-A. **Pedro Ernesto** — Cooperativa, rua André Azevedo, 91 — Osvaldo Cruz, rua Retivina, 9 — S. Sebastião, rua Uranos, 907-A. **Penha** — Bastos, rua Lôbo Júnior, 1.976 — Américo, rua Montevidéu, 824-A — Tupã, av. N. S. da Penha, 355-A. **Piedade** — Zuleida, rua Padre Nóbrega, 400 — Piedade, rua Assis Carneiro, 65. **Ramos** — Farm. Ramos, rua Leopoldina Rêgo, 28 — Itaré, rua 23 de Agôsto, 36. **Realengo** — S. Jorge, rua Coronel Tamarindo, 197 — Mineira, av. Sta. Cruz, 404 — N. S. das Dôres, av. Santa Cruz, 772. **Ricardo Albuquerque** — Melo, estr. Nazaré, 390 **Rocha** — Salvador, rua Cons. Mayrink, 374. **Rocha Miranda** — S. José, estr. do Barro Vermelho, 1.238. **Santa Cruz** — Caridade, rua Senador Camará, 29 — Sepetiba, praia de Sepetiba, 650-A. S. Cristóvão — Aliança, rua São Luis Gonzaga, 104-A — S. Cristóvão, rua S. Cristóvão, 566 — Piratini, rua Bela, 591 — Sta. Rita, rua S. Januário, 168. **Tijuca** — Lima, rua Conde de Bonfim, 740-A — Ramos, rua Conde de Bonfim, 155-B — Bom Pastor, rua Desembargador Isidro 21. **Todos os Santos** — Adriano, rua Adriano, 97. **Vicente Carvalho** — Jurema, estr. Vic. Carvalho, 1.325-E — Londrina, av. Meriti, 1.456-C. **Vila Isabel** — Rio, av. 28 de Setembro, 236 — Sete, praça Barão de Drumond, 29 — Avenida, av. 28 de Setembro, 21-A.

ZONA SUL

Botafogo — Canadá, rua Marq. de Abrantes, 110-C — Antunes, rua S. Clemente, 94 — S. João Batista, rua General Polidoro, 2 — Teodoro, rua Vol. da Pátria, 245 — S. Luis, rua Real Grandeza, 196-A. Catete — Bento Lisboa, rua Bento Lisboa, 92 — Sta. Teresinha, rua do Catete, 280 — Cruz Azul, rua do Catete, 197. **Copacabana** — Silva Lima, rua Miguel de Lemos, 23-B — Sta. Marta, av. Copacabana, 945-C — Asler, av. Almte. Gonçalves, 15-A — Tabajara, rua Siqueira Campos, 115 — Oceania, rua Gustavo Sampaio, 831-A — Toneleros, rua Toneleros, 218-A — Lido, rua Fernando Mendes, 45-A — Santa Clara, rua Sta. Clara, 127-A. **Gávea** — Jardim, rua Jardim Botânico, 12 — União, praça Santos Dumont, 142. **Ipanema** — N. S. da Paz, rua Maria Quitéria, 65. **Leblon** — Lagoa, av. Bartolomeu Mitre, 642 — Vitória Régia, av. Ataulfo de Paiva, 722-A. **Urca** — Santa Maria, rua Mal. Cantuária, 8-A.

NOTÍCIAS DA MARINHA

(Conclusão da 5.ª página)

lio de Almeida e Claudionor Siqueira Falcão.

APRESENTAÇÃO

Por diversos motivos, apresentaram-se, ontem, à Diretoria do Pessoal os comandantes Paulo Braci Gama da Silva, José Luis Belart, Silvio Azambuja Mauricio de Abreu, Roberto Mário de Abreu e Sousa, José Ferraiolo Filho, Hélio C. de Oliveira, e os tenentes Francisco Lafaiete Morais, Alberto Alt Filho e Agenor Gentil Góis.

MOVIMENTAÇÃO DE NAVIOS

O «Duque de Caxias» chegou a Pireu procedente de Gênova, a «Forte de Coimbra» chegou a Paranaguá procedente de Imbituba; e o «Mestre João dos Santos» chegou a Vitória procedente de Caravelas.

CENTRO DE INSTRUÇÃO E ADESTRAMENTO AERO-NAVAL

O ministro Alves Câmara assinou ontem portaria designando o capitão de corveta Silvio Calell de Siqueira para exercer as funções de imediato do Centro de Instrução e Adestramento Aéro-Naval.

NA SALA DE IMPRENSA

Os jornalistas credenciados junto ao gabinete ministerial, receberam na tarde de ontem a visita do capitão de mar e guerra Mário Pinto de Oliveira, que agradeceu a colaboração prestada pela imprensa por ocasião das comemorações do 42º aniversário daquela Flotilha.

Feiras de Hoje

Há feira, hoje, sexta-feira nos seguintes locais:

CIDADE

Saúde — Rua Sousa e Silva Santa Teresa — Rua Felicio dos Santos.

ZONA NORTE

Cascadura — Rua Sidônio Pais. Tijuca — Praça Comandante Xavier de Brito e rua Marquês de Valença. Brato Ribeiro — Rua Mario Hermes. Lins de Vasconcelos — Rua Carolina Santos. Grajaú — Avenida José Furtado Oliveira — Rua João Rêgo. Cordovil — Rua Major Conrado Sampaio — Rua Bela Vista. Estrada Coronel Magalhães Bastos — Rua Ibatinga. Colégio — Avenida Automóvel Clube. Estrada da Agua Branca — Conjunto Residencial do IAPI.

ZONA SUL

Botafogo — Rua General Severiano. Catete — Praça José de Alencar. Laranjeiras — Rua Ipiranga. Copacabana — Rua N. S. da Paz.

Dr. Pedro de Albuquerque
DOENÇAS SEXUAIS E URINÁRIAS
Rua Buenos Aires, 80, 7.º andar
de 14 às 18 horas

PARA O FÍGADO
PRISÃO DE VENTRE
PÍLULAS DO ABBADE MOSS

As cólicas do fígado, gases, dores de cabeça, pêso no estômago, tonteiras e indigestões, são devidas quase sempre ao mau funcionamento do aparêlho digestivo, Estômago, Fígado, Intestinos e a consequente Prisão de Ventre. As pílulas do Abbade Moss, descongestionam o fígado, regularizam as funções digestivas e evitam absolutamente a Prisão de Ventre. Aprovadas pela Saúde Pública, são usadas por milhares de pessoas.

COLOCADORES DE CERÂMICA OU TACOS

PRECISAM-SE de empreiteiros com prática de colocação dos materiais acima, para serviços de empreitada permanente, com material semelhante. Grande oportunidade para quem queira trabalhar. Apresentar-se, diàriamente, à rua Miguel Couto, 45 e procurar por DR. CAIO ou DR. ALFREDO. Exigem-se referências de serviços já executados.

POÇOS DE CALDAS
GRANDE HOTEL
Sob a direção da família RABELO BROCHADO.
Redução nos preços para o pessoal da IMPRENSA, FUNCIONARIOS PÚBLICOS E DAS AUTARQUIAS.
Informações e reservas, no Rio, diàriamente, na residência do SR. BATISTA — TEL.: 30-2174.

MINISTÉRIO DO TRABALHO INDÚSTRIA E COMÉRCIO
Serviço de Alimentação da Previdência Social
SAPS
EDITAL

Fica convidado o Senhor BENJAMIN ARRUDA ou quem represente a firma CAFÉ E REPRESENTAÇÕES MANTENA LTDA., com o prazo de 10 (dez) dias, a comparecer na Procuradoria Geral do SAPS, situada no Largo de São Francisco de Paula, 34 — sala nº 1.703, no horário de 13 às 15 horas, a fim de prestar esclarecimentos à Comissão de Inquérito Administrativo instituída pela Portaria nº 716 de 6 de abril de 1956, a respeito de assunto de seu interêsse.

ass. ARÃO LACHMAN
Presidente da Comissão

GANHE DINHEIRO EM SUAS HORAS LIVRES

COMPANHIA BRASILEIRA está aceitando elementos ativos, de boa aparência e com algum preparo, para serviço externo, com possibilidade de ganhar mais de Cr$ 15.000,00 mensais, além de prêmios e ajuda de custo.

Orientação e assistência técnicas dadas gratuitamente aos que se inscreverem. Tratar à RUA SÃO JOSÉ, 90, na portaria do 2º andar, apresentando êste anúncio e uma fotografia 3 x 4.

O SINDICATO DO COMÉRCIO VAREJISTA DE CARNES FRESCAS DO RIO DE JANEIRO
AO PÚBLICO EM GERAL E ÀS AUTORIDADES CONSTITUÍDAS

O SINDICATO DO COMÉRCIO VAREJISTA DE CARNES FRESCAS DO RIO DE JANEIRO, única entidade representando legalmente a sua classe e pela mesma podendo se manifestar em assuntos que lhe são próprios, vem, para esclarecimento do público em geral e das autoridades constituídas, declarar o seguinte:

1º — E' totalmente falha de qualquer procedência a campanha suspeita que se faz no momento, contra os estabelecimentos de açougue, induzindo o grande público a supor que pretendem os mesmos aumentar o preço da carne.

2º — Estamos em plena safra de boi gordo, existindo rebanhos por abater, mais que suficientes para o abastecimento da população desta capital. Não há, pois, motivos para faltar o produto e nem, consequentemente, para aumento do preço.

3º — As autoridades, especialmente, assinala o Sindicato, a existência daquela campanha suspeita, acêrca de um suposto aumento de preço pretendido pelos proprietários de açougues, o que só existe na mente de cotumazes especuladores e interessados em manter demagògicamente o grande público, em estado de alarme e confusão, dificultando, destarte, o trabalho do Govêrno, no sentido de resolver as dificuldades que ora atravessa o país.

4º — Não existe, assim, nenhum fator econômico ou social, que possa justificar, na presente quadra de safra abundante, o aumento do preço da carne, que só beneficiaria, exatamente, os especuladores e empreiteiros da confusão social, em detrimento do público consumidor que, como o varejista, é o último elo de uma longa cadeia econômica.

Rio de Janeiro, 20 de julho de 1956
A DIRETORIA.

Compra e Venda de Imóveis

CENTRO — Vendo à Rua Marquês Sapucaí nº 22, casas de vila, com 1 sala, 2 quartos, banheiro e cozinha. Preço Cr$ 240 000,00, sinal de Cr$ 100.000,00, o restante em prestações

Adiada Por Vinte Dias a Greve Geral em São Paulo

DECIDIRAM OS LÍDERES SINDICAIS

SÃO PAULO, 19 — Estiveram reunidos, esta tarde, na sede do Sindicato dos Metalúrgicos, os membros do «Pacto de Unidade Intersindical», para apreciar os têrmos do telegrama enviado, hoje, pelo ministro do Trabalho, sr. Parsifal Barroso, ao governador Jânio Quadros, bem assim, acertar providências com relação a greve de protesto por 24 horas marcada para amanhã.

Entretanto, terminada a reunião pouco antes das 18 horas, uma outra foi convocada para logo em seguida, com a presença dos trabalhadores, para ser discutida e votada a seguinte proposta:

Estava assentado que em seguida à reunião, os líderes sindicais se dirigiriam, incorporados, ao Palácio dos Campos Elísios, a fim de expor ao chefe do Executivo o pensamento das classes trabalhadoras a propósito das providências que as autoridades federais se dispõem a adotar para o atendimento das reivindicações do operariado paulista.

SÃO PAULO

«Será concedido um prazo de vinte dias às autoridades federais para que ponham em execução as medidas anunciadas pelo ministro Parsifal Barroso no telegrama que enviou ao governador Jânio Quadros». Essa segunda reunião foi encerrada por volta das 19 horas, tendo a proposta em aprêço sido aprovada unanimemente. Dessa maneira, a deflagração do movimento grevista de amanhã foi transferida para dentro de vinte dias. Caso até lá não se efetivem as promessas do govêrno federal para a contenção da alta do custo de vida nesta capital. (Asp.).

Martine Carol em São Paulo

Na capital paulista, onde estiveram dois dias, Christian Jacques e sua espôsa Martine Carol, tiveram um programa tão intenso quanto o que haviam cumprido no Rio. Na gravura, o casal famoso acompanhado de Max I. Hirsh, fotografados durante uma recepção.

DEMISSIONÁRIO O SECRETÁRIO DE FINANÇAS ORLANDO VILELA

Irrecuperável a Estabilidade Financeira

OS meios políticos e administrativos fluminenses foram surpreendidos ontem pela informação de que estava demissionário o titular da Secretaria das Finanças, sr. Orlando Vilela, tido como principal artífice da proclamada recuperação financeira do Estado. O sr. Orlando Vilela, depois de dirigir ao governador carta em que solicita exoneração em caráter irrevogável, teria abandonado a Secretaria, há dois dias, sem que os emissários do governador pudessem encontrá-lo, inclusive o secretário de Segurança, que, como amigo comum, foi incumbido pelo sr. Miguel Couto de dissuadi-lo do propósito de demitir-se.

CAUSAS

A atitude do sr. Orlando Vilela é atribuída a várias causas. Uma delas seria a de não concordar com a ingerência que vem tendo na sua pasta e demais Secretarias o secretário do govêrno, sr. Oliveira Rodrigues. Outros informam que resolveu exonerar-se por estar descontente com a adoção de medidas que implicam em aumento de despesa sem sua prévia audiência e com repetidas suplementações de verbas sôbre as quais não era também consultado.

A versão mais plausível entretanto, é a de que o sr. Orlando Vilela teria se desiludido da possibilidade de efetuar a recuperação financeira do Estado, ante o constante aumento de despesas e a ineficácia do aparêlho arrecadador. A série de aumentos de

EST. DO RIO

[illegible] para os funcionários do Executivo, do Judiciário e do Legislativo — por exemplo, fará com que o gasto com pessoal exceda em muito a capacidade do Tesouro, especialmente porque a arrecadação não corresponde ao previsto, sendo, até o momento, inferior em 10 por cento, o que significará uma diferença para menos, em todo o exercício, entre a receita prevista e a real, de 200 milhões de cruzeiros.

Concurso Para Oficial Administrativo

Podem-nos a publicação do seguinte:

Os candidatos aprovados no concurso para a carreira de oficial administrativo (C-271) estão sendo convidados a comparecerem com urgência a Seção de Certidões, na sôbreloja do Ministério da Fazenda a fim de tratar de assuntos ligados aos seus interêsses. Poderão, no local, procurar a srta. Rebeca.

DENTADURAS E PONTES

Fazem-se em dois dias e consertam-se em 50 minutos. Informações e orçamentos sem compromisso.

Avenida Rio Branco nº 142, 3º and. — Tel.: 32-6549 (em cima de Luiz Ferrando), e Praça Tiradentes, 85, 1º. Perto da Rua da Constituição.

VETERINÁRIO

Dr. Heber Alves da Costa

Praça Saenz Peña, 19 — sob. Segundas, quartas e sextas-feiras, das 14 às 17 horas. Atende à domicílio — Tel.: 57-5440

Rádio Eldorado ZYZ-22

PROGRAMAS DE HOJE

INFORMATIVOS ELDORADO
9,25 - 12,25 - 15,25 - 17,25 - 21,25 Jornal falado: notícias nacionais e internacionais.
RÁDIO-UTILIDADES
13,00 e 18,55: Informações úteis. Movimento econômico e financeiro.
9,30: IDOLOS DO PUBLICO Com Chucho Martinez, Frank Sinatra e Jean Sablon
11,00: ALBUM DE VELHAS MELODIAS
12,00: MUSICA PARA SEU ALMOÇO Orq. de Victor Young
12,30: CANCIONEIRO INTERNACIONAL Com Charles Trenet e Edith Piaf
13,05: PAGINAS DOS MESTRES Com peças de German, Raspighi, Brahms, Ravel, De Falla e Gliere.
15,00: VOCALISTAS BRASILEIROS
16,30: NOVIDADES MUSICAIS
17,30: REPOUSO MELODICO Com orq. G. Melachrino
18,00: PELAS ESQUINAS DA BROADWAY
18,30: SEU CARRO, SEU AMIGO
19,00: CADERNO MUSICAL LONG-PLAYING
20,00: ESTE É O SUCESSO
20,05: RECITAL DE MELODIAS
20,30: AUDIÇÕES CARLOS WIERS
21,00: UM NOME E SEIS MELODIAS
21,35: TESOURO MUSICAL MONTILLA Com seleções do filme «Dançando nas nuvens».
22,00: CONCERTO ELDORADO Com peças de Mozart
23,00: RITMOS DE BOITE
24,00: MUSICA PARA UM SONHO DIVINO
1,00: Encerramento.
No ar, das 7 da manhã à 1 hora da madrugada, sempre com boa música.

EXCEPCIONAL OPORTUNIDADE — VENDEMOS, sem entrada, a longo prazo e sem juros, alguns terrenos dentro da cidade de Goiânia, ao lado do Aeroporto Internacional no Barro Santo Hilário — proprietário de absoluta idoneidade. Exclusividade para o Brasil com EMACO LTDA. agora no seu novo endereço — RUA DA QUITANDA, 62 — 4º andar — Grupo 406 — Telefones: 42-8205 e 42-5531.

COLCHÃO DE MOLAS Selo de Ouro

2 tipos: Standard • • Luxo

À vista e á crédito

R. 7 de Setembro, 196 Tel. 43-9125
Pr. 11 de Junho, 282 Tel. 43-1787
R. Lucídio Lago, 96 B - Meyer

a estrada de ROMA... começa no Galeão a bordo dos modernos e luxuosos DC-6B da

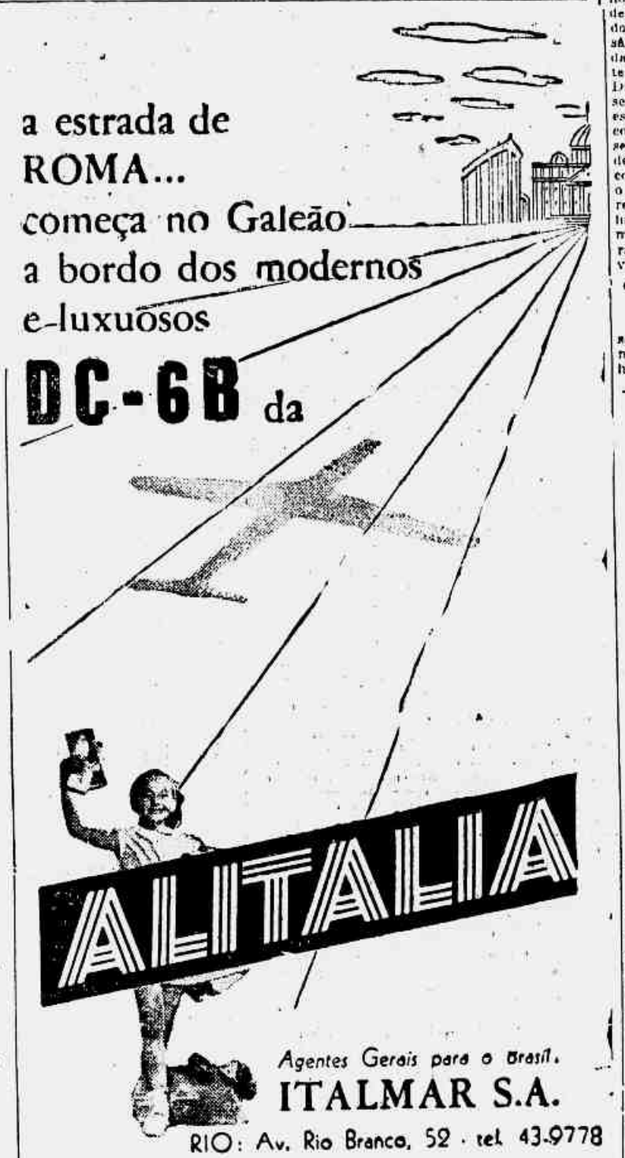

ALITALIA

Agentes Gerais para o Brasil.
ITALMAR S.A.
RIO: Av. Rio Branco, 52 · tel. 43-9778

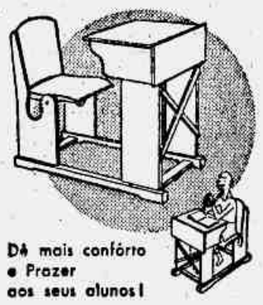

Dê mais confôrto e Prazer aos seus alunos!

MÓVEIS CIMO
R. INVALIDOS, 139
Tel. 22-4372

Instalado o Congresso Estadual de Municípios

S. PAULO, 19 — Informa-se de Botucatu que se instalou ontem, oficialmente, o 5º Congresso Estadual de Municípios. E' elevado o número de delegações que têm chegado à cidade, que se encontra com todos os hotéis lotados. Na reunião preparatória foi proclamada uma comissão de honra da qual fazem parte o presidente da República e o governador do Estado de São Paulo. A Comissão Diretora do Congresso é presidida pelo prefeito de Botucatu. Durante a sessão de instalação, o juiz de Direito da Comarca fêz um apêlo no sentido dos congressistas tratarem com especial carinho as teses relativas ao combate ao alcoolismo. Entre as teses apresentadas destaca-se uma da delegação de Marília, sugerindo que, com exceção do município da capital, o mandato dos vereadores não seja remunerado. Durante o dia de hoje, haverá duas sessões plenárias, pela manhã e à tarde. A noite, pronunciará uma conferência o sr. Rafael Xavier.

COLABORAÇÃO DE S. PAULO AO GOVÊRNO DE GOIÁS

— Em nota distribuída à imprensa, informa a Casa Civil do governador do Estado que, através de ação harmônica da Estrada de Ferro Sorocabana e da Cia. Mogiana de Estrada de Ferro, São Paulo cederá à Estrada de Ferro Goiás 200 vagões, procedendo ainda aos reparos de suas locomotivas. E conclui o comunicado: «Em conseqüência, a safra goiana de arroz, feijão, milho e café, que neste instante é representada por mais de quinhentas mil sacas já armazenadas, terá escoamento». Essas providências foram tomadas em reunião do governador Jânio Quadros com o diretor da Estrada de Ferro Sorocabana, o presidente da Cia Mogiana de Estrada de Ferro e o diretor da Estrada de Ferro Goiás, com a participação de representantes das classes produtoras de Goiás. — (AN)

ANTIGUIDADES

COMPRAM-SE, pratarias, porcelanas, cristais, jóias e móveis de jacarandá ou cedro. Pagamos o valor de antiguidade. — CASA ANGLO AMERICANA ANTIGUIDADES LTDA. — Rua da Assembléia, 73 — (Setenta e três) — Telefone: 22-9664.

CONDOMINIO EDIFICIO ROMERO ESTELLITA

EDITAL DE CONVOCAÇÃO

De acôrdo com o § 3º do artigo X da Escritura de Convenção, ficam convidados os Senhores co-proprietários do Edifício Romero Estellita, sito na Avenida Epitácio Pessoa, 864, para a Assembléia Geral Extraordinária a realizar-se no dia 28 de julho de 1956, em primeira convocação às 14h30m e em segunda e última convocação às 15 horas, na Avenida Epitácio Pessoa, 861, apartamento 201, para tratar dos seguintes assuntos:

1 — Construção de um quarto para depósito e banheiro de empregados nos fundos do Edifício.

2 — Aumento de salário dos empregados tendo em vista a fixação do novo salário mínimo.

NOTA: De acôrdo com a cláusula X, § 12, os co-proprietários poder-se-ão representar na Assembléia por procurador com poderes gerais bastantes para legalmente praticar os atos necessários e contrair obrigações, devendo o instrumento ser depositado em mãos do Síndico, até 3 (três) dias antes da reunião, ou seja, até o dia 25 de julho de 1956.

Rio de Janeiro, 19 de julho de 1956.

ERNANI DUARTE BARRETO
Síndico.

mantenha seus estoques rigorosamente em dia

com o Contrôle Visivel de Estoques

KARDEX

• Aponta a tempo as falhas do estoque.
• Previne contra estoques excessivos.
• Coloca automàticamente à vista todos os dados essenciais ao contrôle dos seus estoques.
• Sistematiza o almoxarifado.

Remington Rand
Casa Pentz
R. QUITANDA, 46 - TEL. 52-2033
RIO DE JANEIRO
Filiais e Agências nos principais cidades do país

RELÓGIO DE PONTO

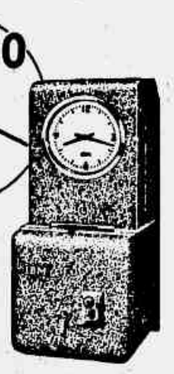

IBM

De qualidade mundialmente famosa

INDÚSTRIA BRASILEIRA

IBM WORLD TRADE CORPORATION
Av. Presidente Vargas 642 - Tel. 23-1951
Filias em: Fortaleza - Recife - Salvador
Belo Horizonte - S. Paulo - Pôrto Alegre
Agentes nas principais cidades

Quem sabe parar vive mais!

Ao brecar seu carro, seja normalmente ou em casos de emergência, a parada deve ser segura, para a tranquilidade de todos. A lona para freio FERODO lhe dá essa segurança absoluta.

FERODO é eficiência, durabilidade e perfeita freagem!

QUANDO HÁ FERODO HÁ SEGURANÇA

LONA PARA FREIO FERODO nunca falha!

Escritório de Vendas: R. João Adolfo, 118 - 1.º and. - sala 103 - Tel. 36-1422 - São Paulo e Fábrica: São Roque (Est. S. Paulo)

TRABALHANDO PARA O PROGRESSO DO BRASIL...

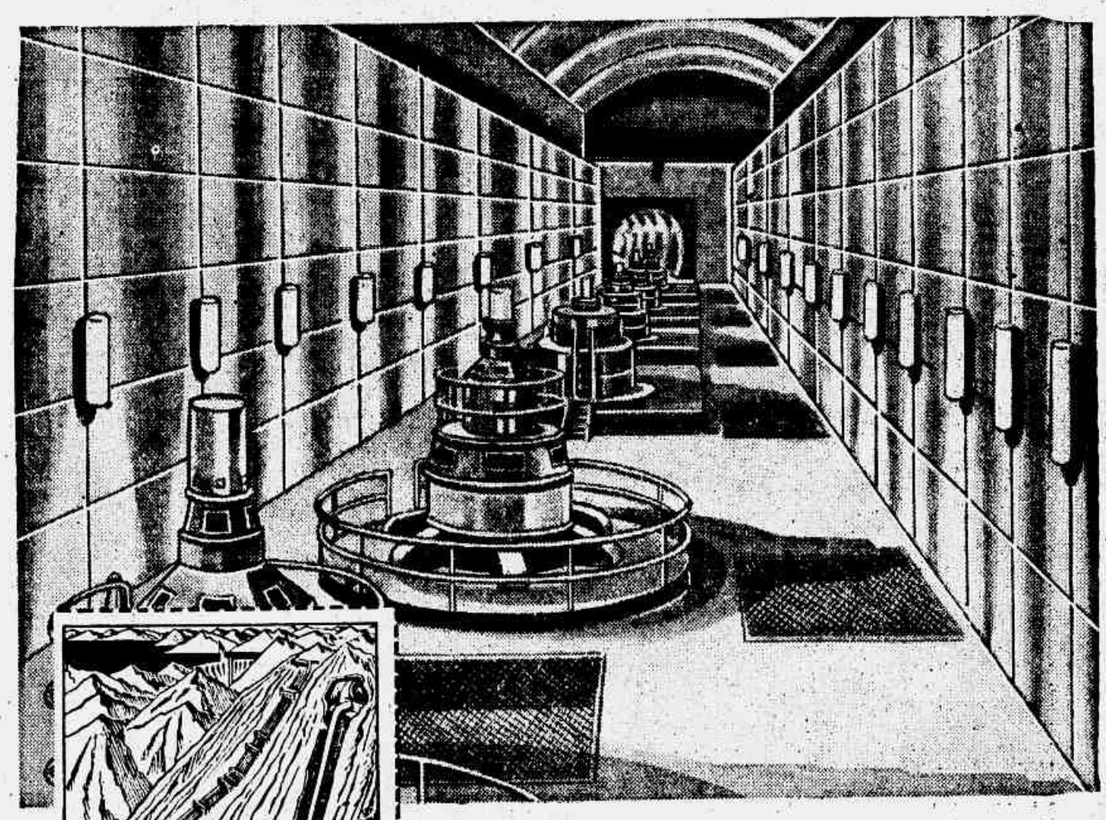

...A USINA SUBTERRÂNEA NILO PEÇANHA

A Usina Nilo Peçanha foi a primeira usina subterrânea a funcionar na América do Sul. Esta grande usina geradora, que tem uma capacidade instalada de 330.000 kW, podendo produzir mais de 8.000.000 de quilowatt-horas por dia, tem prestado inestimável contribuição ao desenvolvimento econômico do país, servindo ao maior parque industrial da América Latina.

A Usina Nilo Peçanha forma, com as de Fontes e Ilha dos Pombos, um sistema de 700.000 kW de capacidade suprindo o Distrito Federal e parte do Estado do Rio.

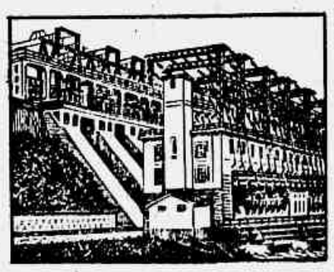

LIGHT

O BRASIL MARCHA COM A ELETRICIDADE

Para a sua boa viagem a

GOIÂNIA

e mais as seguintes cidades do Estado de Goiás:

ANÁPOLIS — IPAMERI
ARAGARÇAS — IPORÁ
BALISA — ITUMBIARA
AURITI ALEGRE — JATAI
CAIAPÔNIA — MINEIROS
CATALÃO — MORRINHOS
CONC DO ARAGUAIA — PARANÁ
CRISTALÂNDIA — P. NACIONAL
CRISTALINA — RIO VERDE
URUAÇÚ

telefone para: 32-6119 32-7399

NACIONAL
TRANSPORTES AÉREOS

Notas ECONÔMICAS

APROVADO O TEMÁRIO DO CONGRESSO DAS CAIXAS ECONÔMICAS FEDERAIS

★

PLANEJAMENTOS E REFORMAS

TENDO em vista a convocação feita pelo presidente da República, em recente decreto, da X Reunião Congressual de tôdas as Caixas Econômicas Federais do Brasil, a realizar-se nesta capital, a partir do próximo dia 30, o ministro da Fazenda acaba de aprovar o seguinte temário para o referido conclave:

a) Planejamento das operações passivas e ativas das Caixas Econômicas Federais, de acôrdo com a política econômico-financeira do govêrno; b) Reforma da Lei Orgânica das Caixas Econômicas Federais; c) Novos critérios para o desenvolvimento e eficiência da rêde coletora de depósitos das Caixas Econômicas Federais; d) Novas fontes de renda e critérios de aplicação das disponibilidades das Caixas Econômicas Federais; e) As Caixas Econômicas Federais em face da reforma Bancária; f) A influência das leis fragmentárias no funcionamento das Caixas Econômicas Federais; e g) Previdência social e os servidores das Caixas Econômicas Federais.

• Oportunidades Comerciais e de Investimentos

E. Pontoni, Calle Ibicuy 1226 — Apto. 15. Montevidéu — Técnico especializado na fabricação de Acordeões tipo brinquedo. Tem uma patente de invenção para transformar um acordeão em piano ou órgano. Deseja entrar em contacto com industriais do ramo ou financistas.

Perfumaria Balmoral S.A., Magariños Cervantes 2216, Montevidéu — Pretendem conhecer as condições na indústria química para instalar-se em nosso país.

Ricardo Del Picchio, Vázquez 1580 — Apto. 3, Montevidéu — Modelista da indústria do vestuário. Desenhista. Mantém atualmente atelier de alta costura nesta cidade. Abarca na sua atividade todo o ramo do vestiário, blusas, alfaiataria de senhoras e crianças. Pede contacto com emprêsas desenvolvidas daquela indústria nos principais centros demográficos do Brasil, como São Paulo, Pôrto Alegre, etc.

Severino Rinaldi, Calle Evaristo Ciganda, 1236 — Ap. 5, Montevidéu — Mecânico de material agrícola. Quer vir para o Brasil, Fará agricultura. Tem pequeno capital. Viveu na Africa. Produzirá trigo, algodão, oleaginosos, fibras têxteis, culturas que conhece perfeitamente. Deseja encontrar alguma terra bem situada e fértil, ou tomar contacto com grupos coloniais oficiais ou particulares.

Imar S. C., Zabala 1372 — Ens. 48, Montevidéu — Importação em geral. Impulsiona neste momento suas operações com o mercado brasileiro. Atuará com representações de produtos alimentícios finos em geral — conservas e doces da melhor qualidade.

Intersoco Ltda., Av. 18 de Julio 1233 — Piso 6º — Esc. 35, Montevidéu — Deseja exportar tijolos refratários para fornos de fundição, comuns e especiais de qualquer tipo e grafite para fundição.

Desejam representar:

Hector Mario Mendioroz (Representante), Zabala 1542 — 2º piso — Esc. 11, Montevidéu — Tem interêsse em representar fabricantes e exportadores do Brasil que tenhiam manifestado desejos de operar com o Urnugual.

Hugo Omar Labella, (Representante), Canelones 1977, Montevidéu — Interessado em representar fabricantes e exportadores de louça sanitária, material isolante (poroso e acústico) do Brasil.

Isaac Dueñas, Representaciones, Casilla de Correo 397, Montevidéu — Deseja representar fabricantes e exportadores de madeiras, algodão em rama, matérias primas em geral, tapetes, artigos de bazar e menagem, artefatos elétricos domésticos, artigos de ferragens em geral, materiais para a construção, materiais e acessórios para instalações elétricas do Brasil. (Fonte: Boletim do Escritório de Expansão Comercial do Brasil em Montevidéu, Urugual).

• Necessidades da Agricultura

Em conferência que pronunciou na Confederação Nacional do Comércio, o sr. José Augusto, ex-parlamentar e membro do Conselho Nacional de Economia, declarou que «para suprir as necessidades da agricultura torna-se necessário atender a uma série de fatôres, tais como: educação e saúde do trabalhador; crédito agrícola; transportes; mecanização; seleção de sementes; armazenagem e silagem; conservação do solo; irrigação; combate às pragas; fertilizantes e adubos. Comentando cada um dos itens enumerados, ao se referir à educação mostrou o sr. José Augusto que, pelas estatísticas, tendo o Brasil 1945 municípios, sòmente 731 possuem agrônomos.

Relativamente à saúde do trabalhador rural, lembrou o conferencista que o mesmo se encontra pràticamente à mercê das endemias, com falta quase absoluta de assistência médica, embora muito já se tenha procurado fazer em seu favor nos últimos tempos.

TÍTULOS PROTESTADOS

EM 13 DE JULHO DE 1956

1º CARTÓRIO:

Port. Gráfica 43 S. A. — Ind. e Comércio — Emit. Indústria de Palitos Universal Ltda. — R. Ana Neri, 600-B — Promissória 10.000,00.

Port. Gráfica 43 S. A. Industrial e Comércio — Devd. Indústria de Palitos Universal Ltda. — Idem — Duplicata 21.069,00.

Port. Gráfica 43 S. A. Indústria e Comércio — Devd. Indústrial de Palitos Universal Ltda. — Idem — Duplicata 12.660,00.

Port. Nilo Pereira da Silva — Emit. Alberto C. Bitar — R. Barata Ribeiro, 18 — ap. 601 — Promissória 10.000,00.

Port. Nilo Pereira da Silva — Emit. Alberto C. Bitar — Idem — Promissória 2.500,00.

Port. Moutinho Santos & Cia. Ltda. — Devd. Vicente de Paula Soares — Av. M. Barreto, 230 — Niilópolis — Dupl. 4.308,30.

Port. Banco Noroeste do Estado de São Paulo S. A. — Comp. Basilio Francisco da Silva — Av. Erasmo Braga, 255 —, 10º — Ind. Dupl. 8.000,00.

Port. Casa Fonseca Duarte Cereais Ltda. — Devd. Rodrigues & Alberto — Av. Santa Cruz, 1909 — Duplicata 2.200,00.

Port. Elísio Cruz de Oliveira — Emit. Osvaldir de Melo Tavares — Av. A. Cavalcante, 2660 — Promissória 2.5000,00.

Port. Instaladora Cava Berta S. A. — Comp. Construtora Irmãos Poretto Ltda. — Av. B. Fortes, 911 — Duplicata 4.686,50.

Port. Banco Francês e Brasileiro S. A. — mand. — Devd. Eduardo Santiago de Melo Campos — Av. S. Cruz, 1414 — Dupl. s| 600,00.

Port. Banco da Prov. do Rio Grande do Sul S. A. — mand. — Comp. E. G. Khayat — R. Regente Feijó, 91 — sala 803 — Ind. Dupl. ..... 21.711,50.

Port. Banco do Brasil S. A. — Comp. J. Primavera Reis — R. Senador Pompeu, 207 — Ind. Dupl. 21.900,00.

Port. Banco do Brasil S. A. mand. — Devd. José de Sousa Pinto — R. Visconde Pirajá, 221-B — Duplicata 4.800,00.

Port. The National City Bank of New York, mand. — Devd. D. Cravos — Rua da Passagem, 20 — Duplicata 3.954,20.

Port. Banco Pareto S. A. mand. — Devd. Cine São Jorge Ltda. — Av. Sen. Salgado Filho, 71 — Olinda — Dupl. 10.000,00.

Port. Leão Techtman — Devd. Carlos Alberto Fernandes Bellard — R. Santo Cardoso, 436 — ap. 208 — Aval. Carlos Alberto F. Bellard — idem — Duplicata 420.00.

2º CARTÓRIO:

Port. Banco Auxiliar de São Paulo S. A. — mand. — Comp. Fecnasa Ltda. — Rua Cruz e Sousa, 147 — Ind. Dupl. 22.951,20.

Port. Banco Auxiliar de Produção S. A. mand. — Comp. Olímpio de Matos — R. Cardoso de Morais, 58 casa 1 — Duplicata 4.497,50.

Port. Banco Noroeste do Est. de São Paulo — Comp. Guilherme V. da Gama & Silva — R. Sagui, 98-A — Ind. Dupl. 6.855,00.

Port. Eletro Comando Ltda. — Devd. Rebello & Leal Ltda. — Estrada do Areal, 468-A — Duplicata 1.729,10.

Port. Augusto Lopes — Acet. Tomás Augusto C. Araújo — R. Candelária, 2 — Letra 965,00.

Port. Banco do Estado de São Paulo S. A., mand. — Comp. Dutra Maniques — R. Barreira, 897-B — Ind. Dupl. 2.231,50.

Port. Abrantes Santos & Cia. — Comp. Alcides & Sá Ltda. — Av. João Ribeiro, 124 fundos — Triplicata 10.749,60.

Port. Espólio de Jorge Chediac — Emit. Heleno B. Pimentel — Rua Araçá, 244 — R. Albuquerque — Aval. João Pinto Pimentel — Idem — Aval. José Palma — Idem — Promissória 3.000,00.

Port. Jorge Schneider — Devd. — Rosa Propato — Av. Copacabana, 793 — ap. 303 — Duplicata 3.000,00.

Port. Banco Andrade Arnaud S. A., mand. — Comp. Manuel Rodrigues — R. Benedito Hipólito, 85 — Ind. Dupl. 11.935,40.

Port. Espólio Jorge Chediac — Emit. Olivio Cardoso — R. Jacarandi, 437 — Estação de Colégio — Promissória 6.000,00.

Port. Banco Brasileiro de Descontos S. A. — Emit. Cristiano Jorge Monteiro — R. do Teatro, 1 — 1º — Três promissórias el 500,00.

Port. Susane Jeanne Elizabeth de Niemeyer — Emit. José Pereira da Silva — Rua Ibituruna, 12 casa 10 — Promissória 20.000,00.

Port. Antônio Abuzaid — Emit. Nicolina Rivello — Av. Copacabana, 380-A — Aval. Rivello Nicola — idem — Promissória 3.000,00.

Port. Banco Boavista S. A., mand. — Devd. Canira Soares da Silva — Estrada do Retiro, 341-B — Duplicata 2.500,00.

Port. Banco do Estado de São Paulo S. A., mand. — Comp. Biagio Garnevale — Rua Haddock Lôbo, 302 — Dupl. Ind. 3.917,80.

Port. Banco do Estado de São Paulo S. A. — mand. — Devd. Irmãos Melo — R. Dr. Alfredo Barcelos, 711-B — Duplicata 12.832,00.

Port. Banco Mercantil de São Paulo S. A., mand. — Devd. Soc. de Madeiras Orion Ltda. — Rua Dias da Cruz, 768 — Duplicata 6.550,00.

Port. Banco do Brasil S. A. — Ag. Copacabana, mand. — Devd. José de Sousa Pinto — R. Visconde de Pirajá, 221-B — Duplicata ..... 17.040,00.

Port. Banco do Brasil S. A., Ag. Saúde — Comp. A. Santos & Filho — Av. Rodrigues Alves — Entrep. PDF Box 44 — Emit. Francisco Calisto — Ind. Dupl. ..... 23..500,00.

Port. Banco Mercantil de Niterói S. A., mand. — Devd. Mário Fonseca Nogueira & Cia. Ltda. — R. Professor Sebastião Fontes, 10 — Duplicata s| 7.916,00.

Port. Banco Auxiliar de São Paulo S. A., mand. — Emit. Max Rosenteins — Largo de São Francisco, 26 — sala 1418 — Promissória ..... 7.000,00.

Port. Banco da América S. A., mand. — Comp. Max Rosentein — idem — Ind. Dupl. 5.012,00.

4º CARTÓRIO:

Port. Moutinho Santos & Cia. Ltda. — Devd. Georges Georges Hakim — R. Sirici, 563 — Duplicata ..... 4.773,00.

Port. Serafim Rebelo — Aval Jaime Guimarães — R. Visconde de Santa Cruz, 63 — s|1 — Promissória 20.000,00.

Port. Banco Auxiliar de São Paulo S. A., mand. — Comp. Irmãos Maussauner — R. Plinio Oliveira, 44-H — Ind. Dupl. 3.867,80.

Port. Banco do Brasil S. A. — mand. — Comp. João de Lima Santana — R. Voluntários da Pátria, 275-E — Ind. Dupl. 2.659,60.

Port. Casa Fonseca Duarte (Cereais) Ltda. — Devd. Rodrigues & Alberto — Av. Santa Cruz, 1909 — Duplicata 1.218,00.

Port. Nortistas, Materiais Ltda. — Emit. Osvaldo Roque Pinheiro — R. Gustavo Cerdeiro Faria, 240 — Aval. Nicola Storino — idem — Promissória 1.827,00.

Port. Suzanne Elizabeth de Niemyer — Emit. José Pereira da Silva — Rua Ibituruna, 12 — casa 10 — Promissória 15.000,00.

Port. Alberto Ribinik — Devd. João de Sousa Martins — Rua Domingos Ferreira n. 63 — apart. 1007 — Duplicata 1.400,00.

Port. Banco do Brasil S. A. — mand. — Devd. José de Sousa Pinto — R. Visconde de Pirajá, 221-B — Duplicata 11.715,00.

Port. Banco do Estado de São Paulo S. A. — mand. — Comp. N. Doutros Khouri — Rua Senhor dos Passos, 268 — Ind. Dupl. 15.636,00.

Port. Banco Boavista S. A. — mand. — Devd. Canira Soares da Silva — Estrada do Retiro, 341 — Duplicata 2.500,00.

Port. Banco Boavista S. A., mand. — Comp. Calçados Triana Ltda. — Rua Alexandre Mackenzie, 14 — Duplicata 3.858,00.

BANCO DO COMERCIO S. A.
O MAIS ANTIGO DESTA PRAÇA
RUA DO OUVIDOR, 93 - 95

Comércio, Produção e Finanças

CAFÉ

O mercado do café disponível funcionou, ontem, calmo e com os preços inalterados. O tipo 7 foi cotado ao preço de Cr$ 312,00 por 10 quilos e durante os trabalhos venderam-se 1.473 sacas. Fechou inalterado. O movimento verificado foi o seguinte: Entradas, 4.424 sacas pela Estrada de Rodagem. Embarques, 2.846 sacas, sendo 1.546 para a Europa e 1.000 para a Africa. Existência, 344.310. Café despachado para embarques, 41.758 sacas.

COTAÇÕES POR 10 QUILOS

Tipo 2 372,00

Tipo 3 360,00 || Tipo 6 324,00
Tipo 4 348,00 || Tipo 7 312,00
Tipo 6 336,00 || Tipo 8 300,00

PAUTA — Estado de Minas: Café comum, Cr$ 31,00; idem, fino, Cr$ 46,45.

E. DO RIO — Café comum, Cr$ 27,00.

CAFÉ A TERMO
CONTRATO "A"
ABERTURA

Meses:	Vend. Compr.
Julho	s/v. 328.00
Agôsto	331.00 328.00
Setembro	332.00 329.00
Outubro	s/v. 329.50
Novembro	s/v. 330.00
Dezembro	s/v. 330.20

Vendas, não houve.
Mercado estável.

FECHAMENTO

Meses:	Vend. Compr.
Julho	s/v. 327.50
Agôsto	s/v. 326.00
Setembro	s/v. 327.10
Outubro	s/v. 327.50
Novembro	s/v. 328.00
Dezembro	s/v. 328.20

Vendas, não houve.
Mercado fraco.

DISPONIVEL
SANTOS, 19.

	Hoje	Ant.
Número 4:		
Estilo Santos..	464.50	464.50
Número 6:		
Santos Riado..	426.50	426.50
Número 4:		
Sem descrição..	388.50	388.50
Mercado	Calmo	Calmo

Emb. ...	15.822	40.997
Entr. ...	49.733	25.568
Exist. ..	2.602.404	2.568.073
Saídas ..	12.961	90.173
Retir. ..	——	——
Revert ..	320	2.237

TERMO
CONTRATO "S"

Meses	Abert.	Fech.
Julho, 1956 ..	381.90	381.90
Set., 1956 ...	381.90	381.90
Dez.. 1956 ...	381.90	381.90
Janeiro, 1957 ..	381.90	381.90
Março, 1957 ..	381.90	381.90
Maio, 1957	381.90	381.90
Vendas	——	——
Mercado	Paral.	Paral.

CONTRATO "C"

Meses	Abert.	Fech.
Julho, 1956 ...	480.80	480.80
Setemb., 1956..	488.90	488.90
Dez., 1956 ...	489.90	489.90
Janeiro, 1957 ..	495.00	495.00
Março, 1957	497.00	497.00
Maio, 1957	497.00	498.00
Vendas	——	——
Mercado	Calmo	Estáv.

NO ESP. SANTO
VITORIA, 19.

Tipo 7—8, Cr$ 287,20, por 10 quilos.
Mercado firme.
— No preço acima já está incluida a taxa de impôsto sôbre vendas e consignações.

EM NOVA YORK
N. YORK, 19.

Meses.	Abert.	Fech.
Em julho	57.50	57.75
Em setembro ...	58.15	57.70
Em dezembro ...	56.90	56.40
Em março, 1957.	54.80	54.35
Em maio, 1957..	53.90	53.55
Em julho, 1957..	53.20	53.00

VENDAS:

Na abertura — 3.250. No fechamento — 45.750 sacas.
Na abertura — Firme, com baixa de 30 e alta de 25 a 45 pontos. No fechamento — Apenas estável, com alta de 10 e baixa de 5 a 20 pontos.

DISPONIVEL

Estritamente mole:	Hoje	Ant.
Tipo Santos, n. 2	59.75	59.25/59.75
Tipo Santos, n. 4	58.50	58.00/58.50
Tipo Rio, n. 7..	46.00	46.00

MERCADOS DIVERSOS

AÇÚCAR

O mercado deste produto regulou ontem calmo e sem alteração nos preços. Entradas, 11 507 sacos do Estado do Rio. Saídas, 13.290. Existência, 78.819 sacos.

Cotações por 60 quilos

Branco cristal 435,00
Cristal amarelo 390,00
Mascavinho 330,00

EM PERNAMBUCO
RECIFE, 19.

Cotação por 60 quilos

Usina de primeira .. n/c.
Cristal 402,00
Demerara 380,00
Mercado estável.

	Hoje	Ant.
Entr. ...	——	28.978
Do 1 set.	8.999.462	8.999.462
Exp. ...	22.265	36.155
Exist. ..	899.821	924.086
C local	4.000	2.000

ALGODÃO

O mercado de algodão em rama regulou ontem firme e com os preços inalterados. Entradas, 100 fardos de Maceió. Saídas, 600. Existência, 40.875 fardos.

Cotações por 10 quilos (Condições do mercado)

Fibra longa:
Seridó, tipo 3 455,00 a 460,00
Seridó, tipo 4 445,00 a 450,00
Fibra média:
Sertões, t. 3 430,00 a 435,00
Sertões, t. 5 395,00 a 405,00
Ceará, tipo 3 415,00 a 420,00
Ceará, tipo 5 380,00 a 390,00
Fibra curta:
Matas, tipo 3 375,00 a 380,00
Matas, tipo 5 355,00 a 360,00
Piauí, tipo 3 Nominal
Piauí, tipo 5 410,00 a 420,00

EM S. PAULO
S. PAULO, 19.

Meses:	Abert.	Fech.
Em out., 1956 ..	36.40	36.25
Em dez. 1956 ..	38.40	38.40
Em março, 1957.	n/c.	39.40
Em maio, 1957..	38.20	38.20
Em julho, 1957..	38.25	n/c.
Vendas	——	——
Posição	Est.	Calmo

DISPONIVEL — Tipo 4, Cr$ 37,47; tipo 5, Cr$ 36,00; e tipo 6, Cr$ 32,13.

EM PERNAMBUCO
RECIFE, 19.

Compradores: Matas, tipo 3, Cr$ 510,00; Sertões, tipo 4, Cr$ 575,00.
Mercado estável.

	Hoje	Ant.
Entr. ...	102	96
Do 1 set.	234.807	234.341
Exp. ...	——	1.312
Exist. ..	11.749	12.341
C local	700	700

EM NOVA YORK
N. YORK, 19.

Meses.	Abert.	Fech.
Em out., 1956 ..	32.37	32 28
Em dez. 1956 ..	32.57	32.44
Em março, 1957.	32.67	32.53
Em maio, 1957..	32.41	32.32
Em julho, 1957..	31.85	31.69
Em out., 1957 ..	30.59	30.78
Am. Sp. Mid. ..	——	35.00

Na abertura — Irregular, com baixa de 1 a 5 e alta de 2 a 3 pontos parcial. No fechamento — Apenas estável, com baixa de 9 a 14 pontos.

CACAU

N. YORK, 19.

Meses.	Abert.	Fech.
Em julho, 1956..	26.00	26.00
Em set., 1956 ..	26.90	26.80
Em dez., 1956 ..	27.45	27.30
Em março, 1957.	27.95	27.70
Em maio, 1957..	28.20	27.95
Vendas	114 contratos	

Na abertura — Estável, com baixa de 15 e alta de 7 a 15 pontos. No fechamento — Apenas estável, com baixa de 5 a 15 pontos.

TRIGO

CHICAGO, 19.

	Abert.	Fech.
Preço por bushell:		
Em julho	2.1475	2.1450
Em set.	2.1650	2.1675

CÂMBIO ESTRANGEIRO

NOVA YORK, 19.
A vista, sôbre:

	Abert.	Fech.
Londres — p/£	2.7950/2.7962	2.7943/2.7956
Berna — p/ Fr.	23.33/23.34	23.33/23.34
Bélgica — p/$	2.0050/2.0062	2.0050/2.0062
Paris — p/F.	0.2851/0.2857	0.2851/0.2857
Montevidéu — p/P.	23.30/23.50	23.37/23.62
Lisboa — p/Esc.	3.49/3.50	3.49/3.50
Buenos Aires — p/P.	3.12/3.17	3.10/3.17
Madrid — p/P.	...	2.36 2.36
Montreal — p/F.	1.0196/1.0203	1.0187/1.0193
Rio de Janeiro — Cr$	1.21/1.25	1.26/1.31
Amsterdam (livre) p/G	26.10/26.12	26.10/26.12
Estocolmo — p/Kr.	19.33/19.35	19.33/19 35
Alemanha — p/M.	24.15/24.20	24.12/24.17

LONDRES, 19.
A vista, sôbres

	Abert.	Fech.
Londres — p/£	2.7962/2.7965	2.7956/2.7962
Paris — p/F.	980.00/980.25	980.00/980.25
Canadá — p/$	2.7412/2.7425	2.7406/2.7418
Berlim, marco bloq.	11.6737/11.6750	11.6737/11.6750
Copenhague — Kl.	19.3375/19.34	19.3378/19.34
Gênova — p/L.	1.746/1.747	1.746/1.747
Bruxelas — p/F.	138.9750/139.00	138.9750/139.00
Berna — p/F	12.1875/12.19	12.1875/12.19
Estocolmo — LK.	14.4162/14.4187	14.4162/14.4187
R. Janeiro — Cr$	220.00/23.00	220.00/230.00
Amsterdam — p/£	10.64/10.6425	10.64/10.6425
Montevidéu — p/P	11.59/11.64	11.59/11.84
Madrid — p/P	30.66/31.66	30.66/31.66
Lisboa — p/Esc.	80.25/80.35	80.25/80.35
B. Aires — p/P.	87.00/90.00	87.00/90.00
Oslo — LK.	19.99/19.9925	19.99/19.9925
Praga — L/K.	20.00/20.25	20.00/20.25

BUENOS AIRES, 19.
A vista, sôbre:

	Abert.	Fech.
Londres t/venda — P./£	85.86	85.86
Londres, t/compra, P./£	88.74	88.74
N. York, t/venda, P./US$ 100 ..	3.205.00	3.205.00
N. York, t/comp., P./US$ 100	3.200.00	3.200.00

MONTEVIDEU, 19.
A vista, sôbre:

	Abert.	Fech.
N. York, t/comp., P./£	11.98	11.80
Londres t/venda — P./£	11.84	11.75
Londres, t/compra, P./US$ 100	426.00	425.00
N. York, t/venda, P./US$ 100	425.00	424.00

BÔLSA DE VALÔRES

Houve trabalhos bem ativos na Bôlsa, ontem, os quais redundaram em vendas mais desenvolvidas nos papéis em evidência. Cotaram-se em posição fraca as apólices da União, as obrigações de guerra e as apólices sorteáveis de São Paulo e Minas. Os demais papéis em atividade, como ações de Bancos e Companhias, permaneceram calmas, como consta das vendas em seguida.

VENDAS REALIZADAS ONTEM

		Cr$
	D. Externa:	
139	D. Emis. Nom.	580,00
13	Idem	585,00
22	Idem pt.	730,00
340	Idem - Emp. Antigos	705,00
37	Idem	710,00
307	Reajust.	740,00
	Obrgs.:	
150	T. Nac. 1921	805,00
102	Idem 1939 de Cr$ 500,	390,00
100	T. Nac. 1932	995,00
100	Idem 1939	810,00
1283	Guerra de Cr$ 1.000,	800,00
13	Idem Cr$ 5.000, ...	4.050,00
200	Minas — Pop.	200,00
44	Minas 7% pt.	350,00
200	Minas — Rec. Econ.	
	2ª série	512,00
80	Minas 1934 pt. 2ª sér.	102,00
70	S. Paulo 5%	163,00
5	Idem 1V Centen.	340,00
	Mun. do D. Federal:	
211	Emp. Mun Lei 820 ..	700,00
50	Dec. 2097	185,00
21	Emp. de 1931	185,00
	Bancos:	
800	Mosc. Castro Cr$ 500,	800,00
800	Prefeitura do Distrito Federal Cr$ 200, ...	195,00
	Companhias:	
1212	Manufatora Fluminense de Tecidos Cr$ 200,	188,00
100	Nac. de Tec. Nova América Cr$ 200, Nom.	720,00
374	Expr. Federal Cr$ 200,	400,00
100	Brahma Ord. Cr$ 200,	510,00
100	Idem Pref.	500,00
414	Idem	508,00
29	Cimento Aratu — Cr$ 1.000, ...	1.160,00
68	D. Santos Nom. — Cr$ 200, ...	215,00
350	F. e L. Nordeste do Brasil Cr$ 200, ...	80,00
2375	Meshia Cr$ 200, ...	260,00
150	Idem	262,00
30	Idem	265,00
89	Sid. Belgo Mineira — Cr$ 1.000, pt.	1.650,00
12	Vale do Rio Doce de Cr$ 1.000, ...	750,00
760	S.A. White Martins - Cr$ 200, ...	410,00
	Debêntures:	
20	Cia. Hotéis Palace — Cr$ 1.000, 7%	830,00

Stock Exchange de Londres

LONDRES, 19.

	Compradores Plano "B"
Tit. Brasileiros:	
Conversão. 1910, 4% ..	49.15. 0
Emp. 1913, 5%	49.15. 0
D. Federal, 5% (nac.)	11. 0. 0
R. de Janeiro, 1927, 7%	43. 0. 0
Bahia, 1928, 5%	44. 0. 0
Tit. diversos:	
Bank of London & South América, Ltda.	4.17. 6
S. Paulo Gaz Co. Ltd. (Pref.)	8.10. 0
Cables & Wireless, Ltd., Ordinárias	0.10. 3
Ocean Wilson & Co. (Hottries)	0.15. 9
Imperial Chemical Industries, Ltda.	2. 7. 9
Lloyd's Bank, Ltda. ("A" Shares)	2.15. 3
Rio Flour Mills & Granaries, Ltda.	1.12. 9
S. Paulo Railways, Co., Ltda., ações 10/	0. 4. 9
Tit. estrangeiros:	
Consols, 2½%	52. 8. 9
Emp. de Guerra Britânico, 2½%, 1927-47..	70.18. 9
Shell Transp. Trading..	8. 7. 1
Canadian Eagle Oil	3. 5. 9
Royal Dutch Petroleum	86. 0. 0

CÂMBIO LIVRE

O mercado de câmbio livre funcionou ontem, firme.

BANCOS PARTICULARES

Abertura	CR$	CR$
Dólar (vend.)	78,50	—
Dólar (comp.)	77,50	—
Libra (comp.)	220,00	—
Libra (vend.)	214,00	—
Marco (vend.)	19,00	—
Marco (comp.)	18,40	—
Lira (vend.) ..	0,128	—
Lira (comp.) .	0,124	—
Escudo (vend.)	2,78	—
Fechamento	**CR$**	**CR$**
Dólar (vend.)	78,50	—
Dólar (comp.)	76,50	—
Libra (vend.)	218,00	—
Libra (comp.)	212,00	—

CÂMBIO OFICIAL

O mercado de câmbio oficial iniciou ontem os seus trabalhos em condições estáveis. O Banco do Brasil para cobranças vencidas em geral, remessa e quotas autorizadas, declarou vender libras, à vista, para entrega pronta, à Cr$ 52,6960 e dólares à Cr$ 18,82.

Aquêle Banco comprava letras de exportação a Cr$ .... 51,4080 sôbre Londres, e a Cr$ 18,36 sôbre Nova York. Assim, fechou inalterado.

O Banco do Brasil fixou as seguintes taxas:

	Vendas	Compras
Dólar, à vista	18,82	18,36
Libra	52.6960	51.4080
Franco suiço .	4.4269	4.2834
Franco fr. ..	0.0536	0.0525
Franco belga.	0.3791	0.3699
Pêso bol.	0.3137	—
Escudo	0.6607	0.6328
Corôa sueca ..	3.6402	3.5513
Corôa din. ...	2.7499	2.6340
Corôa tcheca .	2.6139	2.55
Florim	4.9524	4.8313
Pêso arg. ...	s|c	s|c
Pêso uruguaio	4.4439	4.2643
Marco	4.5138	4.4035
Lira	0.0302	0.0294

OURO FINO

O Banco do Brasil comprou a grama do ouro fino, na base de 1 000/1 000, em barra ou amoedado, ao preço de Cr$ 20.3176.

CAMARA SINDICAL

Médias cambiais fixadas em 16 de julho de 1956:

MERCADO OFICIAL

Médias cambiais fixadas em 17	
América do Norte-Dólar	82,30
Alemanha — Marco	19,66
Bélgica - Franco belga	1,65
Dinamarca — Corôa ...	9,58
Holanda — Florim	21,60
Inglaterra — Libra ...	228,26
Itália — Lira	0,1343
Portugal — Escudo	2,8979
Suiça — Franco	19,39

MERCADO OFICIAL

América do Norte-Dólar	18,82
Alemanha — Marco	4,5138
Bélgica - Franco belga	0,3791
Dinamarca — Corôa ...	2,7499
França Franco	0,0538
Holanda — Florim	4,9537
Inglaterra — Libra ...	52.6960
Itália — Lira	0,0302
Suécia — Corôa	3,6402

MOEDAS

América do Norte-Dólar	83,60
Alemanha — Marco	20,89
Argentina — Pêso	2,79
Espanha — Peseta	1,95
França — Franco	0,2268
Inglaterra — Libra ...	238,30
Itália — Lira	0,1384
Portugal — Escudo ...	2,98
Suécia — Corôa	14,65
Uruguai — Pêso	19,84

BANCO DO BRASIL

Bonificação sôbre exportações conforme instrução n. 151, da SUMOC:

1.ª CATEGORIA

Dólar USA	18,70
Convênio	52,36
Libra	52,36
Suiça	4,3608
França	0,0491
Bélgica	0,3740
Suécia	3,3249
Dan. Kr.	2,4661
Islândia	43,132
D. M.	4,4524
Florim	4,9211
Lira	0,0299

2.ª CATEGORIA

Dólar	24,70
Convênio	22,95
Libra	69,16
Suiça	5,76
França	0,0655
Bélgica	4,4940
Suécia	4,4390
Dan. Kr.	3,2924
Islândia	64,26
D. M.	5,8809
Florim	6,50
Lira	0,0395

3ª CATEGORIA

Dólar USA	36,64
Convênio	34,41
Libra	103,532
Suiça	8,5444
França	0,0983
Bélgica	0,7328
Suécia	6,6557
Dan. Kr.	4,8365
Islândia	96,248
D. M.	8,7238
Florim	9,6422
Lira	0,0586

4.ª CATEGORIA

Dólar USA	48,84
Convênio	45,92
Libra	136,192
Suiça	11,3428
França	0,1312
Bélgica	0,9728
Suécia	8,882
Dan. Kr.	6,5778
Islândia	128,576
D. M.	11,5809
Florim	12,8601
Lira	0,0778

Informações Diversas

TABELA PARA PAGAMENTO DE JUROS DO 1º SEMESTRE DE 1956

PAGAMENTO DAS 11H30M AS 15 HORAS

Letras julho de 1956
2ª CHAMADA
Tôdas as letras 20
23 a 31

**Os srs. procuradores dos possuidores de apólices devem atender aos dispostos nos Arts. 96 e 97 do Decreto n. 36.772

MOMENTO ECONÔMICO

Fortalecida a Standard Oil Para a Conquista do Petróleo

JÁ agora ninguém pode negar que o govêrno vem sofrendo uma pressão continuada no sentido de permitir a «exploração e utilização» do petróleo brasileiro pela Standard Oil. E' uma pressão a que o sr. Kubitschek não quer resistir, menos pela fraqueza intrinseca do seu govêrno, do que pelo seu temperamento pedinchão de mascate ou cigano.

Essa pressão é visivel na politica adotada, em relação ao Brasil, pelos órgãos de crédito americanos, como o Eximbank, e no procedimento das entidades financiadoras internacionais, como o Banco Mundial, pelo mesmo govêrno controlados. Não é de hoje que isso acontece, mas, infelizmente, e apesar dos pesares, somos obrigados a admitir que até o momento nenhum govêrno, no Brasil, se mostrou tão vivamente empenhado em se entregar a pressão do truste.

Ao negociar com Rockefeller a exploração de 10 milhões de toneladas de ferro por ano, o sr. Kubitschek consolidou a posição, um tanto abalada, da Standard no pais, dando uma nova base de operações a uma emprêsa, cuja fôrça e poderio econômico transcende muitas vêzes aos do Brasil. Mostrou com isso aos homens de negócios americanos a sua disposição de nos submeter, definitiva e irremediàvelmente, à condição de feitoria, de mercado privado, como o era o Brasil para os portuguêses nos tempos da colônia, quando foi proibido por Carta-Régia, o escambo ou comércio com qualquer outra nação.

O acôrdo do ferro, ninguém tem dúvida, fará muito bem ao sr. Kubitschek no Panamá, assim como ajudará o sr. Amaral Peixoto, na sua Missão em Washington, graças a assessoria criteriosa do seu amigo Perez Frieler, diligente secretário de Rockefeller, para os assuntos latino-americanos. Só não será bom para o Brasil, cujo futuro está sendo comprometido pela ambição de individuos com idéias de desenvolvimento e patriotismo a flôr da pele e o entreguismo, o atavismo colonial, incrustado na alma.

A Standard, que com sacrificio da Petrobrás, mantinha, juntamente com a Shell, o contrôle sôbre o mercado consumidor de gasolina, teve fortificada, com o acôrdo do ferro, e por artimanhas do sr. Kubitschek a sua base de operações para a conquista do petróleo, que é o seu negócio.

Basta examinar os algarismos referentes a distribuição de gasolina para convencer os tibios sôbre quais os reais interêsses da Standard no Brasil. Êsses números nos mostram que, para um consumo aparente (produção nacional -|- importação) de gasolina, no ano de 1955, de 3.503.914.800 litros, as distribuidoras tiveram um lucro bruto de Cr$ 1.767.000.000,00. Lucro êsse que, aceitando-se por verdadeiros os gastos em despesas gerais Cr$ ..... 1.200.000.000,00, reduz-se a um liquido de Cr$ 567.000.000,00. Ou, para sermos mais precisos, para um capital declarado nos balanços de 1955, totalizando, sempre em números redondos, Cr$ 2.300.000.000,00 um lucro equivalente a, aproximadamente, 40%. Isto se não quisermos distinguir entre o que representa reinvestimentos de lucros ou revalorização de imóveis em consequência da inflação, do que foi realmente capital investido no pais.

«HIATO INFLACIONÁRIO E POLÍTICA ECONÔMICA»

No Conselho Nacional de Economia, o profesor Jay W. Wiley, da Universidade de Indiana, Estados Unidos, proferiu, recentemente, uma conferência sôbre a «Importância do cálculo do hiato inflacionário para a politica econômica»

ARRECADAÇÃO

	Cr$
Renda Federal	
A Recebedoria do Distrito Federal arrecadou ontem	137.679.738,70
A Alfândega do Rio de Janeiro arrecadou ontem	4.823.069,60
Renda Municipal	
A Prefeitura do Distrito Federal arrecadou ontem	19.286.101,60

Vida Bancária

Notícias Diversas

REEMPREGO PARA O PESSOAL DOS BANCOS EM LIQUIDAÇÃO

O Banco Comercial do Estado de São Paulo S|A desta praça, acaba de colocar à disposição do Sindicato dos Bancários uma vaga para datilógrafo no seu quadro de funcionários, com o ordenado de Cr$ 2.500,00, dando preferência ao pessoal dos bancos em liquidação extra-judicial. Os interessados deverão dirigir-se ao citado estabelecimento.

AUMENTO PARA O PESSOAL DAS CASAS BANCARIAS

Realizou-se, ontem à tarde, a mesa-redonda do DNT entre o Sindicato das Casas Bancárias tendo, após várias discussões, os empregadores oferecido um acôrdo idêntico ao assinado com os Bancos, devendo porém ter inicio o aumento em 1 de agôsto próximo.

Face a esta deliberação dos empregadores, o Sindicato dos Bancários irá convocar os empregados em casas bancárias para uma assembléia, que deverá se realizar na próxima segunda-feira, a fim de que a classe se pronuncie a respeito.

HOJE NO SINDICATO REUNIAO DAS COMISSÕES SINDICAIS

A diretoria do Sindicato dos Bancários fêz distribuir, ontem, pelos bancos, uma nota convocando os seus associados para uma assembléia. Dizia a nota que: — «Em face da homologação, pelo sr. ministro do Trabalho, do acôrdo de aumento de salários, firmado entre o Sindicato e o Sindicato de Bancos e do decreto de 14 do corrente, do sr. presidente da Republica, estabelecendo novos niveis de salário-minimo, cumpre agora, além de fiscalizar a aplicação daquêles instrumentos legais, defender essas conquistas dos bancários e de todos os trabalhadores, através de medidas concretas contra a carestia, que impeçam sejam aquêles aumentos anulados.

Para discutir êsses assuntos e assentar as medidas necessárias à consecução daquêles objetivos, a diretoria convoca todos os representantes e membros das Comissões Sindicais para uma reunião, às 18h30m, na sede do sindicato.

SOCIAIS BANCARIAS

Aniversaria, hoje, a bancária Maria José Guimarães, associada do City

FARMACIA
QUER VENDER OU COMPRAR? VISITE
MINERVINO
PRESIDENTE VARGAS 529 S/ 1507
HORARIO: 9 AS 12 E DAS 17 AS 18

INVESTIMENTOS NO BRASIL

Falando aos jornalistas, ontem, na ABI, o sr. Lionel Frazer, presidente da Babcock Wilcox de Londres, informou que essa emprêsa britânica deverá instalar, ainda êste ano, em Calder Hall, a primeira usina atômica da Inglaterra. Declarou, ainda, o sr. Lionel Fraser que a emprêsa por êle dirigida pretende aumentar bastante os seus investimentos no Brasil, cujas refinarias de petróleo, em sua totalidade, utilizam as caldeiras produzidas pela Babcock Wilcox. Na foto, um aspecto da entrevista.

ÍNDICES FUNDO BRASIL

Referentes à Bôlsa Oficial de Valôres do Rio de Janeiro — 20 de Abril de 1956 — 100,00

	Fundos Federais (5 titulos)	*Fundos Estaduais* (10 titulos)	*Bancos* (5 titulos)	*Companhias* (12 titulos)
Hoje	91,65	98,16	98,65	109,71
Anterior	92,07	97,34	98,65	109,76
Mais baixo do ano	91,65	97,21	98,65	98,60
Mais alto do ano	100,42	100,51	103,25	110,00

Rio de Janeiro, 19 de Julho de 1956
(Fonte: *Sociedade Campos Fraga de Valores Ltda.*).

IMPORTAÇÃO PELO URUGUAI DE BICICLETAS BRASILEIRAS

FABRICADAS COM AÇO NACIONAL

O BRASIL exportará, bicicletas fabricadas em São Paulo, cujo progresso vem repousando de maneira básica no aço produzido pela Companhia Siderúrgica Nacional. A primeira encomenda de bicicletas brasileiras para o exterior destina-se ao Uruguai e foi feita por um representante de indústrias japonêsas, estabelecido em Montevidéu, que estêve recentemente em São Paulo para concretizar a transação.

As bicicletas nacionais, cujas peças, inclusive quadros, eixos, aros e pára-lamas, num total de cêrca de noventa por cento, são fabricadas com aço da Usina de Volta Redonda, já aprovaram plenamente e, no mercado interno, vêm superando de muito em vendas os veiculos estrangeiros daquele tipo. A indústria nacional de bicicletas produzidas com o aço de Volta Redonda, está alcançando grande expansão que, agora, se traduz no início da exportação de seus produtos.

Poder Judiciário

(Conclusão da 8.ª página)

sôbre o pedido de arbitramento de Cr$ 50.000,00, solicitado pelo perito.

SENTENÇAS EM AÇÕES EXECUTIVAS

Reqte. Francisco Massa Filho — Reqdo. Joaquim Estêves — Procedente e subsistente a penhora. 4ª Vara Civel.

Reqte. Imobiliária Civia S|A. — Reqdo. Graciano Marques Figueiredo — Desistência. 9ª Vara Civel.

LEILÕES JUDICIAIS

JOÃO MACHADO — Dia 8 de agôsto, pregão de venda e arrematação dos bens penhorados nos autos da ação executiva movida por João Gomes Ribeiro avaliado em Cr$ .. 300.000,00.

MARIO HISSA — Dia 31, pregão de venda e arrematação dos bens penhorados nos autos da ação executiva movida por L. Feferkorn e J. Solheiman, avaliados em Cr$ ..... 9 800,00.

FAZENDA BOA VISTA— MANUEL GOMES FARIA — Dia 27 do corrente, na 1ª Junta de Conciliação e Julgamento, pregão de venda e arrematação dos bens penhorados na execução movida por Szigmond Somogy, avaliados em Cr$ 100.000,00.

FABRICA DE CALÇADOS COLISEU — Dia 8 de agôsto, na 1ª Junta, pregão de venda e arrematação dos bens penhorados na execução movida por José Pedro Dias, avaliados em Cr$ 8.000,00.

Sindicato dos Empregados em Estabelecimentos Bancários

Av. Pres. Vargas, 502 — 21º e 22º andares

ASSEMBLÉIA GERAL EXTRAORDINÁRIA

Na forma dos Estatutos, convoco os Srs. associados dêste Sindicato, funcionários de Casas Bancárias, para uma assembléia geral extraordinária, a realizar-se na sede social, no próximo dia 23 do corrente (segunda-feira), em 1ª convocação às 17h30m, ou em 2ª e última convocação às 18h30m, com a seguinte ordem do dia:

Aumento de Salários.

Rio de Janeiro, 19 de julho de 1956.

a) HUBERTO MENEZES PINHEIRO

CENTRO ESPÍRITA SÃO JOÃO BATISTA

EX-SEDE A RUA CONDE DE BONFIM 869, TÉRREO

Aos antigos sócios e diretores, solicitamos comparecerem, em convocação única, a Assembléia Geral às 20 horas do dia 26 do corrente, no Abrigo Olimpia Belém, à rua Félix da Cunha 64, para a liquidação dos bens.

Rio, 20-7-56.

A DIRETORIA

DENTADURAS E PONTES MÓVEIS DE NYLON

Sem grampos de metal, flexivel transparente, leve, suave e inquebrável

CLINICA ESPECIALIZADA DO DR. M. R. CARDOZO

Consultório: rua Uruguai, 180 Tels.: 28-3174 e 28-9049

RUGAS DO ROSTO
DESAPARECEM COM
MAQUILAGE BEDRAN

Cientificamente elaborada com vegetais vitaminosos, Maquilage Bedran elimina as Rugas, Cravos, Espinhas, Manchas, etc. Deixando o rosto liso suave, cheio de vitalidade sem deixar vestigio do seu uso, e removendo totalmente as impurezas da pele. Preço 120,00 à venda no O CRUZEIRO rua da Assembléia, 54 à 60, Drogaria Pacheco e Suburbana em Madureira. Pedidos pelo Reembôlso postal para A. G. Martins, Largo de São Francisco, 26, sala, 1015. Preço 150,00. Rio de Janeiro.

DR. JOSÉ DE ALBUQUERQUE
Membro efetivo da Sociedade de Sexologia de Paris
DOENÇAS SEXUAIS DO HOMEM
Rua do Rosário, 98 — De 1 às 6

Livros Usados
COMPRO AVULSOS
Fone: 32-6086 — Sr. PEREIRA — Atendo à domicilio e em Bibliotecas. Pago bem.

Dr. Moisés Fisch
Urologia — Doenças de Senhoras — Cirurgia — Rua da Assembléia, 98 — 7º andar — Telefone: 22-1549.
AV. COPACABANA, 542 — Apto. 407 — TEL.: 57-4370 — 3as., 5as. e sábados, das 9 às 12 horas.

ORTOPEDIA — FRATURAS
DR. ALVARO CARRILHO
Do Instituto dos Comerciários — Do Hospital da Ordem da Penitência — RUA CONDE DE BONFIM, 149 —
TELS.: 28-2794 e 38-8577 — Diàriamente.

FILIAL: RIO DE JANEIRO
Av. Presidente Vargas, 509

BANCO NACIONAL DE MINAS GERAIS S. A.

FILIAL: SÃO PAULO
Rua 15 de Novembro, 20o

FUNDADO EM 1944 — (CARTA PATENTE Nº 3.228) — ENDEREÇO TELEGRAFICO: «WALMAP» — SEDE: BELO HORIZONTE — RUA CARIJÓS, 218

DEPARTAMENTOS:

ESTADO DE MINAS GERAIS: — Além Paraiba (Pôrto Novo), Alfenas, Barbacena, Betim, Bom Sucesso, Botelhos, Brasópolis, Bueno Brandão, Cachoeira de Minas, Caldas, Campestre, Campos Gerais, Caratinga, Carlos Prates (na Capital), Carmo da Cachoeira, Coqueiral, Comércio (na Capital), Delfim Moreira, Diamantina, Divinópolis, Guarani, Guaxupé, Ibitiura, Itajubá, Juiz de Fora, Lajinha, Lavras, Lima Duarte, Luminárias, Manhuaçu, Mutum, Muzambinho, Natércia, Nepomuceno, Ouro Fino, Pitangui, Pouso Alegre, Praça Raul Soares (na Capital), Renascença (na Capital), Santana do Jacaré, Santa Margarida, Santa Rita do Sapucaí, Santo Antônio do Amparo, Santo Antônio do Monte, São Gonçalo do Sapucaí, São Lourenço, São Tiago, Sêrro, Três Pontas, Tupinambás (na Capital), Ubá e Varginha. DISTRITO FEDERAL: — Abolição, Acre, Bandeira, Botafogo, Castelo, Catete, Copacabana, Engenho de Dentro, Ipanema, Irajá, Madureira, Méier, Penha, Ramos, Rocha Miranda, Santa Cruz, Tijuca e Tiradentes. ESTADO DO RIO: — Barra do Piraí, Carmo, Niterói e São João de Meriti. ESTADO DE SÃO PAULO: — Mercado (na Capital), Santos, São Roque e Socorro. ESTADO DO PARANÁ: — Cornélio Procópio, Curitiba, Londrina, Mandaguaçu, Maringá, Marumbi e São Jorge. ESTADO DE GOIÁS: — Goiânia.

BALANÇO GERAL EM 30 DE JUNHO DE 1956

ATIVO

	Cr$	Cr$	Cr$
A — DISPONIVEL			
CAIXA:			
Em moeda corrente		490.565.727,20	
Em depósito no Banco do Brasil		514.484.135,30	
Em depósito à ordem da Superintendência da Moeda e do Crédito		84.239 000,00	
Em outras espécies		33.843.861,30	1.123.132.723,80
B — REALIZAVEL			
Letras do Tesouro Nacional, inclusive as do valor nominal (total) de Cr$ 30.000.000,00, depositadas à ordem da Superintendência da Moeda e do Crédito	29.400.000,00		
Empréstimos em Contas Correntes	674 177.261,60		
Empréstimos Hipotecários	16.473.833,80		
Títulos Descontados	2.360.914.501,60		
Letras a receber de C/ Própria	2.522.720,00		
Agências no País	2.020.992.697,80		
Correspondentes no País	40.413.478,50		
Capital a Realizar	38.010.800,00		
Outros Créditos	66.347.054,40	5.249.252.347,70	
Imóveis		24.085.377,40	
Títulos e valores mobiliários:			
Apólices e Obrigações Federais, inclusive as do valor nominal (total) de Cr$ 39.429.000,00, depositadas à ordem da Superintendência da Moeda e do Crédito	36.111.945,30		
Apólices Estaduais	6.268 642,50		
Ações e Debêntures	4.478.407,90	46.858.995,70	
Outros Valores		1.800.000,00	5.321.996.720,80
C — IMOBILIZADO			
Edificios de uso do Banco		106.570 845,40	
Móveis e Utensilios		49.651.531,40	
Material de Expediente		23.464.461,50	
Instalações		16.748.671,10	196.435.509,40
E — CONTAS DE COMPENSAÇÃO			
Valores em Garantia		1.036.311.123,30	
Valores em Custódia		355.401.778,40	
Títulos a receber de conta alheia		1.681.288.891,90	
Outras Contas		97.441.506,00	3 170.443.299,60
			9.812.008.253,60

PASSIVO

	Cr$	Cr$	Cr$
F — NAO EXIGIVEL			
Capital		200.000.000,00	
Fundo de Reserva Legal		18.100.000,00	
Fundo de Previsão		23.350.000,00	
Outras Reservas		73.000.000,00	314.450.000,00
G — EXIGIVEL			
DEPÓSITOS			
A vista e a curto prazo:			
de Poderes Públicos	53.048.678,80		
de Autarquias	57.036.343,50		
em C/C sem Limite	1.260.812.274,30		
em C/C Limitadas	566.314.610,30		
em C/C Populares	1.341.575.210,00		
em C/C sem Juros	96.150.792,30		
em C/C de Aviso	112.596.582,20		
Outros Depósitos	133 051.363,10	3.620.585.854,50	
A prazo:			
de Diversos:			
a Prazo Fixo	346.972.705,20		
de Aviso Prévio	152.359.351,60	499.332 056,80	
		4.119.917.911,30	
Outras Responsabilidades:			
Titulos Redescontados	—,—		
Obrigações Diversas	—,—		
Agências no País	1.950.418.603,50		
Correspondentes no País	26.706.625,70		
Ordens de pagamento e outros créditos	166.668.718,10		
Dividendos a Pagar	9.242.000,00	2.153.035.947,30	6.272.953.858,60
H — RESULTADOS PENDENTES			
Contas de Resultados		40.330.451,10	
Lucro Suspenso		13.830.644,30	54.161.095,40
I — CONTAS DE COMPENSAÇÃO			
Depositantes de valores em garantia e em custódia		1.391.712.901,70	
Depositantes de titulos em cobrança:			
do País		1 681.288.891,90	
Outras Contas		97.441.506,00	3.170.443.299,60
			9.812.008.253,60

DEMONSTRAÇÃO DE LUCROS E PERDAS

DÉBITO

	Cr$	Cr$
DESPESAS GERAIS		
Gastas durante o semestre com honorários da Diretoria e do Conselho Fiscal, ordenados, contribuição para o I.A.P.B. e L.B.A., aluguéis, material de escritório, estampilhas e selos, etc.	77.794.013,60	
Contribuições para as entidades beneficentes dos empregados do Banco	1.155.235,70	78.949.249,30
JUROS		
Pagos neste semestre		75.204.129,70
INSTALAÇÕES		
Amortização nesta conta		1.875.606,10
IMPOSTOS		
Pagos neste semestre		2.763 195,00
PARTICIPAÇÃO DOS EMPREGADOS		
Distribuida aos empregados, de acôrdo com o art. 26, letra «f» dos estatutos	7.625.000,00	
Concedida dos Gerentes e titulados da Administração, de acôrdo com o art. 59, do Regimento Interno	5.080.000,00	12.705.000,00
PORCENTAGEM DA DIRETORIA		
Creditada, de acôrdo com o art. 26, letra «c», dos Estatutos		3.048.000,00
FUNDO DE RESERVA LEGAL		
5% sôbre o lucro liquido dêste semestre		2.700.000,00
FUNDO DE RESERVA ESPECIAL		
Valor transferido para esta conta		15.000.000,00
FUNDO DE PREVISAO		
Para amortização de débitos duvidosos	3.200.000,00	
Para Impôsto de Renda	8.000.000,00	11.200.000,00
FUNDO DE AMORTIZAÇAO DE MÓVEIS E UTENSILIOS		
Provisão nesta conta		2 450.000,00
DIVIDENDOS		
23º a distribuir, à razão de 12% a.a.		9.242.000,00
LUCRO SUSPENSO		
Saldo que se transfere para o semestre seguinte		13.830.644,30
		228.967.824,40

CRÉDITO

	Cr$	Cr$
Produto das operações sociais do primeiro semestre dêste ano	255.248.601,30	
Recuperação de débitos amortizados	342.487,90	255.591.089,20
MENOS:		
Descontos pertencentes ao semestre seguinte		40.330.451,10
		215.260.638,10
Saldo transferido do semestre anterior		13.707.186,30
		228.967.824,40

Francisco Moreira da Costa, Diretor-Presidente; José de Magalhães Pinto, Diretor-Superintendente; José Wanderley Pires, Paulo Auler, Inar Dias [illegible] Vieira Pinto, Diretores; José Carvalho, Contador-Geral (Reg. nº 164, no C.R.C.).

PALAVRAS CRUZADAS

209º TORNEIO SEMANAL — Problema N. 1.801

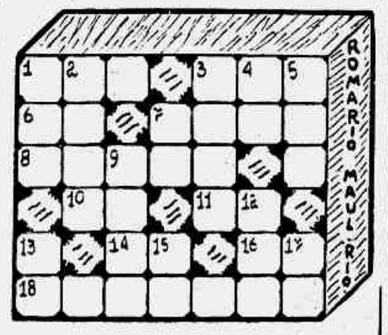

Horizontais

1 — Não cozido.
3 — Senhor.
6 — O sol entre os egípcios.
7 — Pacote de papeis velhos que simulam notas do Tesouro.
8 — Enganos.
10 — Rio da Suiça.
11 — (ant.) O resto.
14 — Ama sêca.
16 — Abrev. de *apartamento*.
18 — O SUL.

Verticais

1 — Igual.
2 — Extraordinária.
3 — Lar.
4 — Abrev. de Antes de Cristo.
5 — Motivo.
7 — Qualquer areia.
9 — Mestre da lei.
12 — Pequeno poema da Idade Média narrativo ou lírico.
13 — Preposição indica fim, tempo, causa.
15 — Contração.
17 — Instrumento agrícola.

—o—

Aviso

As soluções do 209º Torneio Semanal serão aceitas até 10 de agôsto de 1956.

Atenção

Aceitamos colaborações baseadas no Pequeno Dicionário Brasileiro da Lingua Portuguêsa: Enciclopédia do Charadista (dois volumes) e Vocabulário Antroponimico de Lidael.

—o—

Tôda a correspondência relativa a Charadas e Palavras Cruzadas deve ser endereçada a **Silvio Alves, rua da Constituição, 11 — Rio.**

CURIOSIDADES

SEGUNDO OS PESQUISADORES, O NOVO HORMÔNIO "GONADOTROPINA" INJETADO NAS OVELHAS PERMITE QUE ELAS PRODUZAM LÁ DUAS VEZES POR ANO, COM O DÔBRO DO RENDIMENTO NORMAL.
A CAPITAL DA COLÔMBIA NÃO TEM ÁGUA CORRENTE; A ÁGUA É TRATADA E VENDIDA EM GARRAFAS ESPECIAIS POR FÁBRICAS ESPECIALIZADAS.
Z825-APLA

Exercite Sua Memória

Leitor: Responda mentalmente as perguntas abaixo e confronte as suas respostas com as nossas, que serão publicadas amanhã.

18.476 — Qual é o nome vulgar do hipocampo?

18.477 — Quais são os elementos químicos que entram na composição da molécula da gasolina?

18.478 — Quem foi a espôsa de Carlos IV, rei da Espanha?

18.479 — Que é grau geométrico?

18.480 — Quem descobriu a baquelita?

18.471 — Que é uma elegia? — E' um pequeno poema, geralmente triste e sem riquezas de estilo.

18.472 — Para que servem os alcoômetros? — Para medir a concentração alcoólica.

18.473 — Que acontece com a densidade da água à temperatura de 4 graus centígrados? — Atinge o seu valor máximo.

18.474 — Qual é a fórmula matemática que dá a circunferência de um círculo? — «Pi» multiplicado pelo dôbro do raio.

18.475 — Que são esferoômetros? — São aparelhos de precisão destinados a medir superfícies esféricas?

AS CINCO PERGUNTAS DE ONTEM E AS RESPECTIVAS RESPOSTAS:

TEATROS E BOITES

CIATONIA-CELI-AUTRAN
A VIUVA ASTUCIOSA
COMÉDIA DE GOLDONI
TEATRO DULCINA
TRADUÇÃO DE MARIO DA SILVA
RESERVAS: TEL. 32-5847
HOJE: — AS 21 HORAS

TEATRO DE BOLSO
RESERVAS: 27-3122.
Cia. Comédias André Villon-Mario Brasini apresentam
"ALGUÉM FALOU DE AMOR?"
8 atos de M. Brasini com VILLON, BRASINI e TERESA AUSTREGÉSILO.
HOJE: — AS 21 HORAS

Walter DAVILA no follies CHEZ COPACABANA
com NADIA MARIA, CARLA NELL, ELOINA e CONJUNTO
atração: 4S IRMÃS MARINHO

TEATRO COPACABANA
OS ARTISTAS UNIDOS apresentam
«Aconteceu Naquela Noite»
(TAPAGE NOCTURNE), de Marc-Gilbert Sauvajon. Tradução de LAURA SUAREZ — Direção de GRAÇA MELO — Modelos de ETAM — Cenário de BENET DOMINGO.
Com Laura Suarez, Graça Melo, Iracema de Alencar, Paulo Padilha, Fernando Luiz, Lídia Vani, Antônio Victor, Glória Comet, Lauro Simões, Lourdes Costa e Geny França.
Diàriamente, às 21h30m — Aos sábados, duas sessões, às 20 e 22h15m. — Vesperais, às quintas, sábados e domingos.

TBC TEATRO BRASILEIRO DE COMEDIA
No TEATRO GINASTICO
Av. Graça Aranha, 187 — Reservas 42-4521
HOJE: — AS 21 HORAS
«A CASA DE CHA DO LUAR DE AGÔSTO»
De JOHN PATRICK. — Trad. M. da Silva e R. Alvim. Com Italo Rossi, Milton Moraes, Fregolente, Eugenio Kusnet, Sergio Brito, Oscar Felipe, Maria Helena, Célia Biar, Natalia Timberg, Mauro Mendonça.
DIREÇÃO DE MAURICE VANEAU

2 ÚLTIMAS SEMANAS
5º MÊS DE SUCESSO
ALDA GARRIDO
OS FILHOS DA BIRUTA
TEATRO RIVAL
HOJE: — AS 21 HORAS
Dia 1º de agôsto
"Dona Xepa"

Ultimos Dias!
OSCARITO no PAPAI FANFARRÃO
GLORIA
de J. WANDERLEY e MARIO LAGO

MODERNA CIA. DE REVISTAS
ESTÁ EM TODAS
TEATRO JARDEL TEL. 27-8712
DIREÇÃO DE GEYSA BOSCOLI
ORIGINAL DE G. BOSCOLI E NESTOR DE HOLLANDA
com ROSE RONDELLI, MANOEL VIEIRA, LOUZADINHA, COSTINHA, TARA LEX, ANABELA, TITO MARTINEZ, ROSITA SUET
ATRAÇÕES: ALZIRINHA CAMARGO e CARLOS OLI
HOJE: — AS 20 e 22 HORAS

BAR BIDOU BOITE
VALDIR ALVARADO
ESTA' APRESENTANDO, TODAS AS NOITES, EM «ATRAÇÕES VARIADAS»
CARMEN BROWN — «Vênus de Bronze», famosa bailarina norueguêsa.
SUSI KING — «Domadora de serpentes»
DANÇAS A PARTIR DAS 22 HORAS
AVENIDA PRADO JÚNIOR, 63 — COPACABANA — Pôsto 2

SILVA FILHO * SIWA * PEDRO DIAS
Mercedes Batista
ULTIMOS DIAS
DA REVISTA COMPLETA
"AGORA A COISA VAI"
MODESTO DE SOUZA
5 MÊSES EM CENA!
TEATRO JOÃO CAETANO
HOJE: — AS 20 e 22 HORAS

2ª Feira — HORARIO 2-4-6-8-10 — SÃO-LUIZ REX RIAN LEBLON CARIOCA
Columbia apresenta VAN HEFLIN
UMA HISTÓRIA TURBULENTA E EXCITANTE!
CINEMASCOPE — TECHNICOLOR
O VALE DA REDENÇÃO
(COUNT THREE AND PRAY)
com JOANNE WOODWARD, PHIL CAREY, RAYMOND BURR, ALLISON HAYES
+ COMPLEMENTOS NACIONAIS

HOJE — A 2-4-6-8-10 — COLUMBIA — SÃO-LUIZ ODEON COPACABANA IPANEMA MIRAMAR AMERICA MADUREIRA ABOLIÇÃO BONSUCESSO MADUREIRA CENTRO MITRE
ELA CANTA E DANÇA MARAVILHOSAMENTE O SENSACIONAL "Mambo Bacan"
SOPHIA LOREN
A NOVA BOMBA ANATÔMICA DA ITALIA
A MULHER DO RIO
LA DONNA DEL FIUME
Estimulante
GERARD OURY — LISE BOURDIN — SIR BATTAGLIA
+ COMPLEMENTOS NACIONAIS

Semana AR CONDICIONADO PERFEITO
METRO · METRO · METRO
COPACABANA HOJE — PALACE HOJE
GRANDE Festival TOM & JERRY
Atenção! DURANTE TODA A SEMANA SERÁ EXIBIDO O MESMO PROGRAMA!
+ FILMES METRO-GOLDWYN-MAYER

MÁQUINAS RECONDICIONADAS
SINGER
Igual a esta c/10 anos de garantia podereis adquirir com Cr$ 1.200,00 de entrada e Cr$ 300,00 mensais.
À VISTA, CR$ 5.200,00
CASA POPULAR DE MÁQUINAS
RUA HADDOCK LOBO, 47 — TELEFONE: 48-8774.
«Compramos máquinas usadas de qualquer tipo».

VESICULA BILIAR — ESTÔMAGO
DOENÇAS DO CORAÇÃO — FIGADO — INTESTINOS
DR. JOSÉ GANDELMANN
PRÁTICA NOS HOSPITAIS DE PARIS.
AVENIDA RIO BRANCO, 257 — 6º ANDAR — SALAS 603, 606 E 607 — TEL.: 22-9567 — RESID.: TEL.: 27-4357 — DIARIAMENTE, DAS 9 ÀS 18 HORAS.

uma bomba de alegria
É ESTE NORTE É DE NORTE
TODOS OS DOMINGOS ÀS 20,30 NA
RÁDIO MAYRINK—VEIGA
(ORG. VITOR COSTA)
uma produção de FRANCISCO ANISIO para o BRIM CORINGA não encolhe!

P.R.A.B. — EIS A PROVA DE QUE ÊLE ME AMAVA: SUA ROSA TATUADA EM MEU BUSTO!
ASTORIA OLINDA COLONIAL MASCOTE MELLO MAIA REGÊNCIA ROYAL CHANTECLER S. BENTO
2ª FEIRA
ANNA MAGNANI - BURT LANCASTER
na produção de Hal Wallis
baseado na obra de TENNESSEE WILLIAMS
"A ROSA TATUADA"
VISTAVISION
A MAIS OUSADA HISTÓRIA DE AMOR QUE JÁ LHE PERMITIRAM VER!
UM FILME DA PARAMOUNT A MARCA DAS ESTRÊLAS

O PÚBLICO EXIGIU! CONTINUA EM CARTAZ EM TRIUNFAL 3ª Semana! HOJE PATHE
JAMAIS UMA HISTÓRIA FOI CONTADA COM TAL CALOR E FÚRIA!
Vidas Amargas (EAST OF EDEN)
com JAMES DEAN, JULIE HARRIS, RAYMOND MASSEY
CINEMASCOPE
IMP. 14 ANOS - COMP. NACIONAL - ATENÇÃO! VEJA O FILME DESDE O INÍCIO!

FESTIVAL DE RITMOS E CAPOEIRA
NO
MARACANÃZINHO
Domingo próximo, dia 22, às 20h 30m,
sensacional espetáculo popular
Sob o Patrocínio do Exmo. Sr. Prefeito FRANCISCO NEGRÃO DE LIMA
com a participação dos seguintes Artistas:
HELIO CHAVES — DOLORES DURAN E O TRIO IRAKITAN — JUPIRA E SUAS CABROCHAS — ELIZETE CARDOSO — ARY BARROSO — PAULO GRACINDO E OS COMEDIANTES DO PROGRAMA «BALANÇA, MAS NAO CAI...» — DORIVAL CAYMI — EMILINHA BORBA — ANGELA MARIA
E A COLABORAÇAO ESPECIAL DE CARLOS MACHADO
QUE APRESENTA SILVIO CALDAS
E SEU FAMOSO ELENCO DAS MAIS LINDAS MULHERES DO BRASIL
E UM CONJUNTO DOS MAIS FAMOSOS CAPOEIRAS DA BAHIA POR COLABORAÇAO DO EXMO. SR. DR. HELIO MACHADO, PREFEITO DA CIDADE DO SALVADOR.
E, ATENDENDO A UMA SOLICITAÇAO DO EXMO. SR. PREFEITO
OLEG BRIANSKY
TATIANA LESKOVA
no famoso «Pas-de-deux»
"O CISNE NEGRO"
ORQUESTRA DA RADIO NACIONAL
DIREÇAO E COORDENAÇAO ARTISTICA DE CARLOS MACHADO
Camarotes (4 lugares): Cr$ 200,00; Cadeira especial: Cr$ 100,00; Cadeira de Pista: Cr$ 50,00; Arquibancada: Cr$ 20,00
Ingressos à venda na bilheteria do Teatro Municipal (lado 13 de Maio), no Teatro João Caetano e na TV-Rio.

ESPETACULAR SUCESSO!
VAI RIR COMO NUNCA!
ASSISTINDO A REVISTA SENSAÇÃO de J. MAIA MAX NUNES E MEIRA GUIMARÃES
APERTA O CINTO
O MELHOR E MAIS VIBRANTE ESPETÁCULO DA CIDADE!
UMA TORRENTE IMPETUOSA DE GARGALHADAS QUE O FARÁ RIR ATÉ O DIA SEGUINTE!
COM AS ESTRELAS
RENATA FRONZI
ANILZA LEONI
BERTA LORAN
E OS CÔMICOS
ZELONI
CHOCOLATE
NICK NICOLA · MARCHELLI
E OUTROS
AS 20 E 22,15
CARLOS GOMES
Amanhã vesperal às 16 horas com preços reduzidos — Em ensaios — «VAI NA BACALHAU»

Um Show de TV espetacular! pelo arrôjo e pela beleza!
cassio muniz follies
UMA PRODUÇÃO DE Carlos Machado
COM SEU ELENCO EXCLUSIVO E TODO O "CAST" DA ORGANIZAÇÃO VICTOR COSTA
TODAS AS SEXTAS FEIRAS AS 20,30 HS.
TV-RIO - canal 13
UMA INICIATIVA DE CASSIO MUNIZ S/A

COPACABANA LEBLON MADUREIRA BONSUCESSO AMERICA BOTAFOGO CENTRAL CARIOCA
HORARIO 2ª FEIRA 2-4-6-8-10
UM DRAMA CONJUGAL QUE EMOCIONA E ARREBATA
Columbia apresenta Joan Crawford
"AMORES SECRETOS DE EVA"
(QUICKER THAN)
6ª feira
TODAS

RÚSSIA, AMEAÇA DE SEMPRE

O Homem Mais Importante da Rússia Contemporânea

Milovan Djilas
★
EX-VICE-PRESIDENTE DA IUGOSLÁVIA

• *II ARTIGO* •
★

Êste é o segundo de quatro artigos escritos por uma das mais reconhecidas autoridades contemporâneas sôbre o comunismo, oferecendo o quadro mais fiel até agora publicado a respeito dos novos líderes do Kremlin e analisando seus propósitos e táticas. O autor, que já foi a mão direita do Marechal Tito, e membro fundador do Cominform, tratou pessoalmente com Stalin e com os atuais governantes russos antes de ser politicamente expurgado

BELGRADO, junho — (INS) — Nikita Khrushchev é, hoje em dia, o homem mais importante da União Soviética.

E' verdade que agora existe um govêrno coletivo, mas uma simples observação do sistema soviético demonstra que Khrushchev é o personagem dominante. O partido comunista continua a ser o principal órgão de govêrno e de poder. Khrushchev, portanto, como chefe do partido, é o homem de maior importância na Rússia Soviética.

Podemos comprová-lo não só devido ao sistema russo, como também observando a maneira pela qual se conduz Khrushchev.

Foi Khrushchev quem pronunciou os recentes discursos mais importantes. Inclusive aquêle do 20º Congresso, onde outros líderes fizeram declarações sôbre ideologia, os de maior significado foram reservados a Khrushchev. Fêz-se isso com o objetivo de demonstrar a todos, na Rússia — e no estrangeiro — que Khrushchev é o chefe.

No entanto, Khrushchev não é Stalin. Nêle não se encontra traços de seu antigo capataz.

Stalin, apesar de não ser brilhante e de seu extremado dogmatismo, era, pelo menos, consistente. Não um demagogo. Culuniava e chegava a assassinar seus inimigos, mas não era demagogo. Nikita Khrushchev sim, é um demagogo.

O falecido ditador falava para o partido, e nunca para o povo. Khrushchev, sendo mais fraco que Stalin e não tendo segurança em si mesmo, pronuncia discursos para o consumo público.

Outra diferença entre Stalin e Khrushchev é a maneira pela qual atingiram o poder. A grandeza de Stalin — se assim se pode chamá-la — jazia no fato de ter criado um novo sistema de govêrno. Pessoalmente dirigiu e ganhou uma luta interna do partido.

Khrushchev jamais criou algo de novo. Sòmente participou da criação do sistema de Stalin, e sua posição e poder são resultado da luta de um outro.

Além disso, sua idade, sua falta de originalidade, sua falta de princípios verdadeiros ou preconceitos ideológicos, asseguram-nos que tudo o que Nikita Khrushchev quer fazer é perpetuar o velho sistema que o criou.

Para Khrushchev é desesperadamente importante o partido O partido comunista é o que poderá continuar o velho sistema de govêrno, e êle sempre recalcará o papel do partido — e seu próprio papel dentro da organização.

Devido à insistência de Khrushchev de ser o partido o fator mais importante da nação, foi que o ex-primeiro ministro Georgi Malenkov caiu.

A linha seguida por Malenkov poderia debilitar os comunistas, e quando Khrushchev levou tal perigo em consideração, insistiu para que o destituissem.

Malenkov, porém, não foi liqüidado, apesar de ter sido retirado de uma alta posição.

Talvez o chefe seja Khrushchev, mas êle não é, e jamais poderá ser, um Stalin. Já não existem as condições para uma ditadura pessoal, como a exercida pelo falecido líder. Na realidade, o ditador da Rússia é a própria burocracia, e os membros dessa burocracia concordaram, entre êles, que não é possível aturar outra era de stalinismo.

Os atuais líderes constituem uma oligarquia com raízes, propósitos, psicologia e características comuns: E formam um govêrno coletivo até êsse ponto.

Encontram-se unidos na sua política para com o Ocidente. Temem uma guerra, acreditam que o mundo socialista deve unir-se e o capitalismo os apavora. Todos crêem que os satélites devem adquirir uma nova liberdade administrativa.

Estão convencidos de que é imperioso manter o poder do partido e o monopólio sôbre a propriedade do mesmo. Todos acreditam também que a economia soviética deve ter descentralização maior, para que se torne mais eficaz e desenvolva a iniciativa burocrática local.

No entanto, isto não significa que não possa surgir uma nova forma de ditadura pessoal.

Assim que a economia soviética se torne mais forte, quando o perigo de guerra tenha diminuído e as relações com os satélites tenham sido ajustadas — noutras palavras, quando tenha mudado a situação que torna necessário o govêrno coletivo — de novo surgirá uma cabeça suprema que, em minha opinião, será a de Khrushchev.

E' possível que se passem três anos antes que tal aconteça. No entanto, quando o momento chegar, a figura nº 1 será Khrushchev e, então, êle atuará com muito mais severidade e dureza que atualmente.

Não sabemos se foi êle quem instigou a eliminação de Stalin e de Laurenti Beria (ex-chefe da polícia secreta, que foi executado). Não sabemos se participou pessoalmente dessas «liqüidações», mas representou, e continua representando, aquêles que tinham uma ansiedade psicológica de livrar-se dêles.

No futuro, quando chegar o momento azado, Khrushchev saberá livrar-se de qualquer pessoa que considere como uma ameaça a si mesmo ou ao partido comunista.

A SEGUIR
As Novas Táticas do Kremlin

Paris
Capital da Magia

Da Agência Keystone, Especial Para o «Diário de Notícias»

★
JACQUES YONNET
Da agência Keystone, especial para o «Diário de Notícias»
★

M. Casquette
FUNCIONÁRIO DE POMPAS FÚNEBRES

(Continuação)

Vladimir se conformou sem muita dificuldade, ao regime de disciplina extremamente severa, que reinava na sua nova formação. E quando o regimento embarcou com destino à África, Vladimir já fizera sólidas amizades. Além disso, a estima de seus chefes diretos lhe proporcionou muitos favores, em particular, maior liberdade em suas idas e vindas... quer dizer, sabendo-se livre de poder dar até só uma volta de trezentos metros, muitas vêzes vale muito mais do que dar a volta ao mundo de brida ao pescoço.

Em Sidi-bel-Abbès, Vladimir fêz o pacto de «irmão de sangue» com um de seus camaradas. Um búlgaro muito jovem que conhecia desde Marselha e do qual gostava mais do que os outros... não pela sua valentia... mas porque era um moço sério, de palavra, etc.

Em Bel-Abbès e em outros lugares, os legionários Boris e Vladimir souberam dar aos seus colegas, os maiores exemplos de pura, eficaz e vigilante amizade! Quando um manifestava um desejo, constituía para o outro um imediato e imperioso dever de conquista. A dura escola do deserto, as estradas incandescentes que construíram, sob uma chuva desenfreada de areia levantada por um vento de fim de mundo, que só davam a fôrça com que o corpo pudesse aguentar a noite gelada, e os vários elementos que nossos rapazes escolheram para afrontar com tôda consciência de causa, pois êles não tinham ilusões acêrca destas pérfidas hostilidades; venceram tudo de mês em mês, mais fortes e mais adiantados na conquista dêles mesmos, e mais unidos, nesta espécie de fraternidade da qual se «recebe» mais do que se pensa.

Cyril sabia tudo. Êle era o único confidente dos dois «irmãos de sangue», porque não tinha ciúmes e inacessível a imaginar «perturbações» pela simples razão que a única perturbação que apareceu foi aquela que vamos relatar.

.....

Numa etapa, em Ain-Sefra, alguns legionários privilegiados, gozaram dos «favores», bem tarifados, de uma beleza espanhola.

Ela cuidava, sòzinha, de um obscuro «cabaret», onde qualquer comércio seria tolerado. Cyril e o Búlgaro, foram os efêmeros amantes da môça e não deram à esta aventura, mais importância do que merecia. Não aconteceu o mesmo com Vladimir, o qual, assíduo «freguês», se apaixonou de Consuelo (assim chamava-se a espanhola), a tal ponto, que ficou ridiculamente ciumento. A môça, cínica e desdenhosa, tornou-se sensível ao amor pueril que o Russo lhe dedicava. Os dois concordaram em juntar seus pecúlios e, quando Vladimir desse baixa, iriam estabelecer-se nas Baleares, ou melhor, na «côte» de Canes, onde passariam dias tranqüilos, assegurados pela gestão de um «cabanon» discreto...

Uma noite, Vladimir ficou adormecido no colo da môça e esqueceu a hora da chamada. Quando acordou, soube que o batalhão, na mesma noite, tinha se transferido para um destino desconhecido. Alcançando seu regimento, foi severamente punido: e quando chegou o tão esperado dia da baixa, ainda tinha que completar várias semanas de serviço para pagar o tempo que passou na prisão. Com a morte na alma, êle viu partir Boris, seu «irmão de sangue»...

...O qual, incontinente, chegou a Ain-Sefra, e sem esfôrço nenhum, levou consigo Consuelo, que começava a se resfriar.

Êles tiveram o mau gôsto, de mandar de Marselha, uma carta a Vladimir para desejar-lhe coragem.

O russo, que a perfídia de seu amigo ainda mais que a perda da môça, tinha magoado, ignorou tôda disciplina e acumulou os dias de detenção. Na prisão, com a ajuda de um camarada que conheceu o casal perjuro, fêz tatuar sôbre seus joelhos as imagens de um e da outra. Êle tinha o hábito de declarar:

«Enquanto meus joelhos ficarem juntos, êles não se separarão. Mas o dia em que isso não acontecer, não sairá nada de bom...

.....

«Então Cyril, êsse casal que entrou...»

«Só podiam ser êles, vamos ver!...»

.....

Oito dias depois, um inspetor de polícia que conhecia, veio me visitar.

«Tenho uma coisa que lhe interessa. Venha vêr. E' aqui pertinho. Se você não tiver, é melhor pedir emprestado à sua vizinha um pouco de água de colônia. Leve pelo menos dois lenços.

Conheço bem o nº 6 do bêco Maubert, por ter, há pouco, escrito a história. Foi lá que há quase três séculos, o marquês de Sainte-Croix, amante da Brinvilliers, instalou seu laboratório, e foi lá mesmo que achamos o morto, nas condições que ainda são objeto de muitas discussões.

Um fedor que dava para desmaiar. No seu quarto, do último andar, vestido e em sua cama. Vladimir é horrível. Uma lima triangular lhe espeta a garganta de um lado para outro. Seu corpo todo está contraído. As mãos estão agarradas ao colchão. Os joelhos chegam à altura do queixo.

— Então?...

— Então, nada. Eu sou adido no bairro. Só tenho o direito para as primeiras verificações. O assassino não tocou em nada, nada de roubado. Eis o que tinha sob o travesseiro.

E me mostra um maço de papéis, dizendo:

«Estou esperando a resposta da Criminal. Mas, fede mesmo aqui. Vou tomar um rum no bar de Pagès, irei logo. Quero lhe fazer uma pergunta para meu próprio govêrno.

Da Pagès, só me perguntou, se segundo minha opinião, o assassínio de Vladimir tinha alguma coisa com a presença dos alemães aqui. Respondi que não acreditava nisso.

«Mas não tem nenhuma suspeita? Parece que vos viram juntos alguma vez».

«Se quer que eu esqueça que depois de tudo você é «tira» evite me envolver com o caso».

Êle não insistiu.

Havia muitos dias que Vladimir estava morto, e foi por causa do mau cheiro que os vizinhos forçaram a porta. O imóvel já imundo, ameaçava tornar-se inabitável. A tardinha foi M. Casquette mesmo, com dois ajudantes, que fêz o trabalho. Não foi questão de levar o cadáver numa maca. Era impossível estendê-lo para deitá-lo no caixão: ficava amassado. Os gatos-pingados puxaram, mas sem resultado, uns pelos pés, outros pelas axilas. Fizeram uma espécie de máscaras com guardanapos, embebidas de um produto especial.

Então, M. Casquette resolveu. Apanhou um maço próprio para isso, e partiu cotovelos e joelhos — os joelhos — do corpo, que encerrou, desarticulado como um boneco. Êles tiveram muito trabalho, pois a escada era muito estreita, para subir o caixão vazio. Os bombeiros emprestaram umas cordas. Assim desceram o ataúde pela janela, diante de duzentos curiosos reunidos, encantados com esta atração não prevista pelo programa.

«Mas sua profissão é mesmo enjoada, senhor Casquette».

«Nada... Depois de quase vinte e cinco anos de prática, não ligo a coisa nenhuma».

«Não ligo a coisa nenhuma... A propósito, quando você tranqüilamente bateu nos joelhos para quebrá-los, pensou nas tatuagens que estavam embaixo das lonas das calças?»

«Ora! Eu... são vocês que agora me estão lembrando êste detalhe.

Eu me encontrei com Fernando, o policial.

«... E do «cara» do bêco Maubert, tem novidades?»

«Sim... A Criminal identificou logo o assassino: um Búlgaro, antigo legionário com o qual o seu trapeiro teve alguma coisa, nos tempos...

Mas o caso está encerrado».

«Ah como?...»

«O búlgaro e a mulher descobriram que a polícia os descobrisse logo em Paris. Então foram «passear» no subúrbio. Bebiam. Uma noite, perto de la Plaine-Saint-Denis, se deitaram aos pés de um fôrno de cal condenado, que ia ser logo demolido. Ninguém podia duvidar que estivessem dormindo lá. De manhã cêdo, sôbre cada um dêles, e quase ao mesmo tempo, caiu uma enorme pedra que lhes esmagou o rosto e o crânio. Transportaram-nos a Lariboisière, mas tinham morrido na hora...»

Contei a história para M. Casquette. Êle me pediu para ajudar-lhe a redigir uma carta. Queria demitir-se das pompas fúnebres por motivos de saúde.

(Continua Domingo)

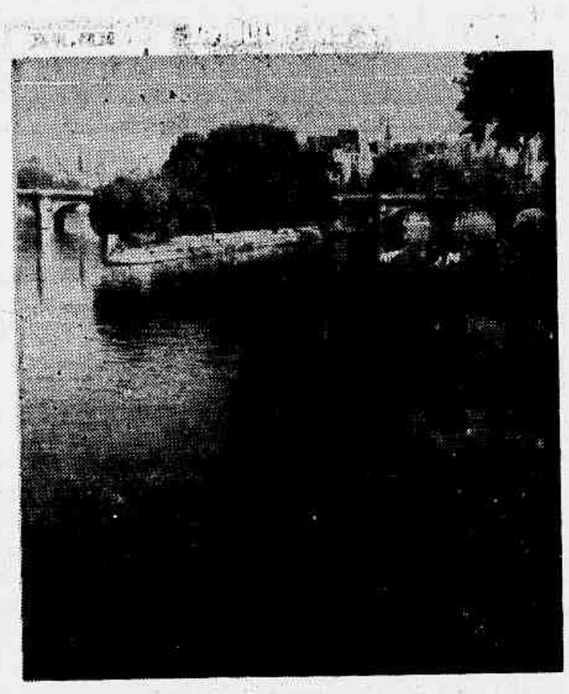

Romântico jardim de Vert-Galant, na ponta extrema da Ilha da Cité, banhado pelo Sena

DA NOSSA SUCURSAL EM PARIS

LOUIS WIZNITZER
★

Apontada como a responsável pelo rumoroso «caso» entre a princesa Juliana e seu marido, o príncipe Bernhard. Um jornal londrino afirmou que qualquer reconciliação entre os reais esposos implica na quebra da amizade de oito anos entre a rainha e Greet Hofmans.

A Verdade Sôbre «A RASPOUTINE HOLANDESA»
★

PELA Panair — Há poucos dias a revista alemã «Der Spiegel» publicou sensacionais revelações sôbre um novo caso Raspoutine que está atualmente dividindo profundamente a família real holandesa e ameaçando o próprio Trono. Aproveitando-se da doença de Marijke, a filhinha menor da rainha, uma charlatã, uma bruxa, se instalou no Palácio Real de Soeddstik, para exercer uma influência sôbre os negócios pessoais e políticos da rainha e fazer uma tremenda chantagem. De fato, o papel de Greet Hofmans, a mulher que se diz capaz de curar com preces apenas, ficou conhecido sòmente dos membros da família e de alguns membros do govêrno, que andam profundamente divididos em dois «clans»: os a favor, que entendem a rainha, a mãe, que não quer deixar passar uma chance, mesmo pequena, de salvar a filha, e os «contra». A crise estava ameaçando. O príncipe Bernard, marido da rainha, era o líder dos «contra», tendo ao seu lado o primeiro ministro Drees.

Em 1943, a rainha Juliana teve uma quarta filha: aconteceu que, durante a gravidez, Juliana teve sarampo e a criança nasceu quase cega. Uma operação salvou a vista (limitada) de um ôlho, mas o outro foi declarado perdido. Foi uma ironia do destino que fêz o próprio príncipe Bernard apresentar à sua espôsa uma «guerisseuse», Greet Hofmans, conhecida na sociedade holandesa; esta mulher tinha trabalhado numa fábrica de tecidos quando, certo dia, «ouviu uma ordem de Deus» e entendeu que «devia curar os corpos e as almas».

Daí em diante, teve altos e baixos, até o dia em que a rica família Van Heckeren adotou-a e instalou para ela um consultório médico, onde ainda hoje recebe oito mil pessoas cada mês, que lhe vêm pedir conselho e auxílio. O consultório estabeleceu-se numa antiga sala de dança...

Quando o príncipe Bernard, em 1948, foi buscar a «Bruxa», a rainha «topou» imediatamente. Em presença da criança, pela primeira vez, Greet Hofmans fechou os olhos, tomou um ar inspirado e declarou: «A criança verá de novo; Deus lhe dará de novo a luz dos olhos; isto dentro de dois anos». Para Juliana, que maravilhosa esperança...

Greet Hofmans instalou-se num quarto do Palácio e começou a exercer sua influência sôbre a rainha. «Deus me disse que você era a maior rainha da Holanda; você deve dar-se completamente a Cristo. Você deve aceitar as ordens de Cristo e passar a ser o instrumento da vontade divina para o maior bem da humanidade».

A pequena mulher, de olhos minúsculos, 51 anos de idade, passou a ter uma tremenda influência sôbre Juliana que, nessa época, estava cheia de dúvidas e de problemas, que temia não ter fôrças para reinar, que se achava responsável pelo que aconteceu com a filha e que vivia presa de angústias; as palavras de Greet Hofmans caíram em terreno preparado e sua influência cresceia cada mês. Em primeiro lugar, a política da rainha foi muito mais religiosa. Em segundo lugar, quando passou o limite de dois anos para a cura da filha, sem que esta ficasse curada, o prestígio de Greet não diminuiu; porém, começou o desentendimento entre a rainha e seu marido; êle não acreditava mais na «bruxa» e queria mandá-la embora.

Embora ela foi. Mas a rainha achou-lhe um alojamento nas vizinhanças do Palácio e continuou a frequentá-la. Greet por sua vez, lançou-se numa ofensiva para separar Juliana e Bernard e, segundo dizem, conseguiu perfeitamente. As relações entre êles ficaram mais tensas e o govêrno teve que examinar a questão sèriamente. De fato, o govêrno está do lado do príncipe. Descobriu-se que amigos de Greet tinham conseguido cargos importantes e de confiança, no país e, inclusive, na Côrte Real. O barão Heckman, ex-protetor de Greet, foi nomeado secretário da rainha, a mãe dêle foi nomeada primeira dama da Côr-

(Conclui na 12.ª página)

Miss Universo à Vista

Ostentando indomentárias típicas, na primeira foto aparece um sexteto de beldades, as quais são aplaudidas pela multidão que assiste ao concurso de «Miss Universo». São elas da esquerda para a direita, «Miss Cuba», «Miss Canadá», «Miss Alaska», Miss Japão», «Miss Inglaterra» e «Miss Itália». No clichê a seguir, doze beldades internacionais que estiveram em visita ao Museu Palisades Park. A partir da esquerda, Maria José Cardoso, do Brasil; Rosana Gali, da Itália; Anita Treyens, da França; Sara Tal, de Israel; a cubana Marcia Rodriguez; a alemã Marina Orschel; Gudlaug Gudmondsdottir, da Islândia; a belga Lucienne Auquier; a sueca Ingrid Goude; a canadense Elaine Bishenden; Can Uysal, da Turquia e Iris Waller, da Inglaterra. As beldades estarão disputando o título de «Miss Universo», em Long Meach.

ENCONTRO MATINAL

Eneida

A Morte da Árvore

UMA paineira morreu, anteontem, nesta cidade, com cem anos de idade. Eis uma notícia muito triste que encontrei num vespertino, mas antes de derramar minha lágrima devo louvar o jornalista que contou sua morte, tais as palavras de ternura, tal a beleza com que redigiu a nota. Quantas e quantas árvores morrem ou são assassinadas sem que seus nomes apareçam nos jornais, sem que sôbre elas alguém coloque um adjetivo ou uma saudade!

E' verdade que essa paineira, segundo o noticiarista, "era ilustre pelo nascimento e raridade", veio da África, deu sombra aos homens e pouso aos transeuntes passarinhos. Nunca foi escrava, apesar de sua procedência; as árvores têm, sôbre os homens, a vantagem de ficarem presas à terra, enquanto seus braços livres se estendem para a amplidão. Crescem em liberdade e se são prisioneiras pelas suas raízes, são livres pelos seus galhos e suas folhas. A paineira que morreu, morava numa rua que não sei em que bairro fica — travessa Cerqueira Lima —; só sei que os rapazes de um clube esportivo haviam, há tempo, implicado com ela: atrapalhava muito a quadra de basquetebol e por isso pediram licença à Prefeitura para cortá-la. Felizmente, dessa vez, a Municipalidade acertou, disse não, exigiu que respeitassem a amiga.

Diz ainda a notícia, que a árvore envelheceu, começou a caducar, deu inclusive para gemer. Não creio que a velhice, tão melancólica na vida dos homens, atinja cruelmente os vegetais. Uma árvore tem também o direito que foi negado aos seres humanos: refazer a vida, recomeçar, rejuvenescer, ser velha ou nova em cada estação. Mas o fato é que a paineira se foi curvando, curvando, tão trôpega, que caiu sôbre uma casa, os bombeiros correram para salvar os moradores e ela foi ajudada a levantar-se, reerguer-se, continuar vivendo de pé. Resistiu a êsse primeiro ataque, mas, por isso ou aquilo, estava mesmo resolvida a morrer. Abatida e triste, teve agora o segundo ataque que, como uma vingança, foi o de cair, desta vez, em cima do muro do clube seu inimigo, fazendo estragos. Assim morreu...

Nascida longe do Brasil, a velha paineira era tão brasileira quanto nós. Com anos é vida demais para se esquecer, inclusive, a pátria de origem. Ela viu passar regimes, governantes, assistiu a grandes e graves fatos políticos, abençoou namorados, de quem viu nascer filhos, netos, bisnetos. Era uma árvore em condições de contar a História do Brasil, a história da cidade e histórias, muitas histórias de sua vida passada, que foi a vida passada desta mal amada cidade.

Uma árvore da família das paineiras acaba de morrer. Não me importa que seja ilustre ou fôsse nobre, pois o destino das árvores é um só; o que me entristece é saber que ela morreu, e pensar que milhares e milhares de outras desaparecem sem que tenham — como essa paineira — uma palavra de ternura ou saudade, acompanhando-lhes a morte.

"De sua estirpe — diz ainda a notícia — resta apenas outra, que está no Jardim Botânico". A paineira viva, meus mais sinceros pêsames, pela morte da irmã.

AVISOS FÚNEBRES

MELANIA PIMENTEL MOREIRA

(7.º DIA)

Laixa Dêa Pimentel e parentes agradecem penhoradas as manifestações de pesar recebidas por ocasião do falecimento de sua idolatrada mãe e parenta MELANIA PIMENTEL PEREIRA e convidam para a missa de sétimo dia que, por sua bonissima alma, mandam rezar amanhã, sábado, dia 21, às 10 horas, no altar-mor da Igreja do Santíssimo Sacramento (avenida Passos).

DAGMAR DE OLIVEIRA

(Viuva de Humberto de Oliveira)
(FALECIMENTO)

Sua família comunica o seu falecimento ocorrido ontem, dia 19, e convida para o seu sepultamento hoje, no Cemitério de São Francisco Xavier, saindo o féretro às 12 horas, da rua Gonzaga de Campos nº 145, em Todos os Santos.

FILOMENA ROSA DA SILVA

(MISSA DE 7º DIA)

RADIO VERA CRUZ S. A., DIRETORES E FUNCIONÁRIOS, convidam seus amigos a assistirem à missa de 7º dia, em sufrágio da alma de D. FILOMENA ROSA DA SILVA, digna progenitora de seu Diretor-Gerente, Dr. José Bartholo da Silva, que será celebrada, sábado, dia 21 do corrente, às 10h30m, na Igreja do Santíssimo Sacramento da Antiga Sé, à Avenida Passos, esquina de Buenos Aires.

ALEX PAUL SCHMIDT

(FALECIMENTO)

Mathilde Schmidt, Alex Schmidt Jr, senhora e filhos, Liselotte Santos e filhos, tem o pesar de comunicar aos demais parentes e amigos o falecimento do seu querido espôso, pai, sogro e avô ALEX PAUL SCHMIDT e convidam para o seu sepultamento que se realizará hoje, sexta-feira, dia 20 do corrente, às 9 horas, saindo o féretro da Capela Real Grandeza, para o Cemitério de São João Batista.

ROBERTO DA FONSECA E SILVA

Gastão da Fonseca e Silva, senhora, filha e netos, gratos pelas manifestações recebidas por ocasião do falecimento de seu querido filho, irmão e tio, ROBERTO, convidam seus parentes e amigos, para assistirem à missa que será celebrada, em intenção de sua bonissima alma, amanhã, sábado, às 10h30m, no altar-mor da Igreja de N. S. da Boa Morte, à rua do Rosário, esquina da Avenida Rio Branco.

FILOMENA ROSA DA SILVA

(MISSA DE 7º DIA)

José Bartholo da Silva, Augusto Bartholo da Silva e demais parentes ausentes, agradecem aos amigos que compareceram ao sepultamento de sua veneranda mãe FILOMENA ROSA DA SILVA, nascida em Samodães, do Conselho de Lamego, em Portugal, a 3 de janeiro de 1860, e novamente convidam a todos para assistirem à missa de sétimo dia que mandam celebrar por sua santa alma, sábado, dia 21 do corrente, às 10h30m no altar-mor da Igreja do Sacramento à avenida Passos. Penhoradíssimos agradecem a todos os que compareceram a êsse piedoso ato de fé.

Cel. Alcebíades Dracon Barretto

(1º ANIVERSÁRIO DO SEU FALECIMENTO)

Auditor Adalberto Barretto e família, Cel. Aníbal Barretto e família e demais parentes, convidam seus parentes e amigos para assistirem à missa que mandam rezar, em intenção da alma de seu irmão e parente cel. ALCEBIADES DRACON BARRETTO, por motivo do 1º aniversário de seu falecimento, no dia 21 do corrente, às 8h30m, na Capela do Colégio Militar. Pelo comparecimento a êsse ato de fé e caridade cristã, agradecem mui penhorados.

MARIA CASTELLO BRANCO VIEIRA CUNHA

(Puri)

(MISSA DE 7º DIA)

Jean Zuercher e família (ausentes); Capitão Murillo Wanderley e família; Dr. Renato Duarte de Almeida e família; Joel e família; Cleyde Gomes da Silva, Roque e família e Celso Gomes da Silva e família, genros, filhas e filho da saudosa PURI agradecem aos que os confortaram no doloroso transe e convidam para à missa de sétimo dia na Igreja do Divino Espírito Santo, no Maracanã, às 8h30m do dia 21 do corrente.

Isabel Jourdan de Vasconcellos

(1º ANIVERSÁRIO)

A família de Isabel Jourdan de Vasconcellos convida parentes e amigos para a missa que manda celebrar, em intenção de sua querida ZAZÁ, sábado, dia 21, às 9 horas, no altar-mor da Igreja de São Francisco de Paula. Antecipadamente agradece.

FIÁCRIO GUERRA PEDROSA

(1º ANIVERSÁRIO)

Sua família convida os demais parentes e amigos para a missa que, em sufrágio de sua alma, faz celebrar, sábado, dia 31 do corrente, às 8 horas, na Igreja dos Sagrados Corações, na Tijuca.

Não Pode a Oposição Regozijar-se Com...

(Conclusão da 3.ª página)

as quais passaram de 20 bilhões em 56 para 16 bilhões em 57. Para êsse «deterioramento» do orçamento, o orador encontra explicação no aumento das despesas dos ministérios militares, que passaram de 18 bilhões e meio para 33 bilhões e meio, enquanto três ministérios básicos para o futuro — Agricultura, Educação e Saúde — os aumentos são aquêles resultantes apenas da desvalorização monetária. E no Ministério da Guerra, de uma despesa de 9 bilhões, apenas 150 ou 200 milhões se destinam a investimentos para fins bélicos, pois o mais vai para o pessoal. A culpa por tal situação cabe solidàriamente ao Govêrno e ao Congresso pela sua maioria parlamentar.

O sr. João Agripino sublinhou a parte referente ao Exército, afirmando em aparte que sòmente em pessoal são consumidos 2/3 do seu orçamento. «Evidentemente temos um grande Exército em pessoal, mas um péssimo Exército no sentido bélico, que não está em condições de defender a Pátria em qualquer emergência».

O AUMENTO DAS TARIFAS

Passando ao problema das tarifas, o sr. Herbert Levi invocou o exemplo de três ferrovias. A Rêde de Viação Mineira gastava, em 1956, com pessoal, 200 milhões — mas em 1957 a verba será de 536 milhões. Na Central do Brasil, em 1956, a despesa com pessoal é de 550 milhões — mas em 1957 sobe a 1.429 milhões. Na Leopoldina, em 1956 se gastava com pessoal 232 milhões e meio — e em 1957 vai para 630 milhões. E' «êsse o'quadro de irresponsabilidade» com que se defronta a Nação, ponderou, frisando que a culpa é mais de uma orientação econômico-financeira errada.

O sr. José Joffili aparteou para dizer que se deve ajudar o Govêrno «na sua luta quase heróica contra o empreguismo».

Respondeu o sr. Herbert Levi que, aceitando essas ponderações, não podia, porém, desconhecer a responsabilidade governamental pela execução orçamentária.

Em aparte, lembrou o sr. Rui Santos que o Congresso autorizara aumentos de 70%, e em alguns casos a majoração das verbas vai a 300%, o que lhe parece ter havido criação de cargos, enfim, empreguismo.

A COLABORAÇÃO DA OPOSIÇÃO

O sr. Herbert Levi retomou o seu discurso, abordando a cooperação oferecida pela oposição para que o Govêrno pudesse enfrentar tais problemas. Êle próprio, o orador, apresentara projeto disciplinando a elaboração orçamentária, para entregá-la a um órgão especializado.

O sr. Osvaldo Lima Filho observou que, ao ser ver, a situação só se resolverá quando o Congresso "tiver a coragem de cortar os lucros extraordinários".

Concordou o orador, lembrando, porém, que, antes de tudo, "é preciso que o govêrno dê o exemplo de seriedade no trato dos problemas da administração". Invocou em seguida afirmações do sr. Israel Pinheiro feitas quando o presidente da Comissão de Orçamento apresentou seu relatório sôbre a conjuntura econômica. Afirmações a respeito do aumento de salários, que foram da ordem de 350% em comparação com os de 1948, enquanto o aumento do custo de vida foi apenas de 240%. Paralelamente, a agricultura sofreu compressões de tôda espécie — tabelamentos, preços-teto, perda de braços, etc. O trabalhador do campo é comprimido pela espiral inflacionária e pelo desamparo oficial. A agricultura, afora o café e o cacau, está hoje com rendimentos ínfimos, agravando-se a transferência de fatôres de produção dos campos para a cidade. Aliás, desde 1948, está na Câmara um projeto da sua autoria criando o Banco Rural Brasileiro — jazendo, desprezado, e só agora, segundo está informado, pretenderia o govêrno propor a criação dêsse Banco.

O sr. Herbert Levi concluiu insistindo neste ponto: as iniciativas da oposição não têm merecido a atenção governamental. Ela, pois, não pode ser acusada de demolidora. Suas críticas, suas sugestões visam precisamente a possibilitar que o país saia da grave crise que nos assoberba.

DESAFIO A "ORQUIMA"

O sr. Seixas Dória reagiu com a maior veemência contra críticas que lhe fêz um matutino desta cidade por ter revelado um ofício da "Orquima" à comissão que investiga a questão dos minerais atômicos. Declarou que há fatos tão graves, a realidade é tão terrível e tremenda, que talvez seja melhor silenciá-la em benefício da ordem e do Brasil. E desafiou o referido matutino e a "Orquima" a encontrarem na vida do orador um, apenas um, ato desabonador que enodôe os seus sentimentos cristãos.

Disse, em seguida, o orador:

"Bem mais fácil seria para mim, e para os meus companheiros, se tivéssemos todos evitado esta luta, ou se preferissemos as teses imparioticas do sr. Augusto Frederico Schmidt. Então, a esta hora, estaríamos louvaminhados pela sua imprensa, e enriquecidos com o seu dinheiro.

O padre Bernardes, no encanto de suas silvas, conta que, no tempo em que reinava Dionisio, em Sicilia, estava Diógenes, plácida e filosóficamente à porta de sua cuba, a lavar ervas com que se alimentava, quando um áulico trivial, conselheirescamente afirmou: "se tu adulaces Dionisio, não comerias ervas", ao que retrucou-lhe, singelo e profundo, o original filósofo: "E se tu te contentasses com ervas não adularias a Dionisio?"

Preferimos, nobres deputados, as ervas, isto é, decidimo-nos, seguindo o conselho profeta, a "combater o bom combate", aceitando a luta que enobrece, eleva e dignifica, a termos que ceder — pela blandicia ou violência ou corrupção — às imposições dos "Faustos" nacionais ou internacionais".

UMA FARSA COM O NORDESTE

O sr. Segismundo Andrade, em linguagem veemente, denunciou o que chamou de farsa que se faz com o Nordeste. O caso é que uma comissão chefiada pelo sr. Helvécio Xavier Lopes e enviada aos Estados atingidos pela sêca, por ordem do presidente da República, apresentou relatório recomendando a urgente liberação de tôdas as verbas destinadas às regiões assoladas. A recomendação foi feita há dias, o presidente da República acolheu-a, despachando, para cumprimento, ao Ministério da Fazenda. Pois, até agora, o ministro não deu execução ao despacho, respondendo com evasivas as reclamações contra a demora. Entende o orador que, se o presidente não obriga o seu ministro a executar o despacho presidencial, então é porque tudo não passa de uma farsa contra o Nordeste.

CÓDIGO ELEITORAL

Começou a votação do projeto que altera o Código Eleitoral. Foi rejeitada emenda do sr. Rogê Ferreira permitindo a volta à legalidade do Partido Comunista, e aprovada outra que abre crédito de 100 milhões para as fotografias dos novos títulos. Faltou número quando se votava a emenda que manda realizar eleições para prefeito do Distrito Federal dentro de 120 dias, a contar da sanção da lei.

TRANSPLANTAÇÃO DA CÓRNEA

O sr. Loureiro Júnior apresentou projeto autorizando a realização de operações cirúrgicas destinadas ao transplante da córnea de cadáver e seu enxêrto em sêr vivo.

PESSOAL DA VERBA TRÊS

O sr. Fernando Ferrari apresentou o seguinte projeto:

"O Congresso Nacional decreta:

Art. 1º — Fica o Poder Executivo autorizado a fazer a transferência das Tabelas do Pessoal da Verba 3, como suplementares à Tabela Numérica Especial de Mensalistas dos Ministérios.

Parágrafo único — O pessoal constante das Tabelas a que se refere êste artigo não sofrerá modificação para aumentá-lo ou diminuí-lo. Quando ocorrerem vagas em qualquer classe, elas só poderão ser preenchidas mediante prova de seleção.

Art. 2º — Para efeito de cumprimento do artigo anterior, os Ministérios encaminharão ao DASP as tabelas numéricas e nominais do pessoal da Verba 3, com a discriminação dos salários de cada classe, de modo a permitir o enquadramento nas Tabelas Numéricas Especiais de Mensalistas e conhecimento do montante da despesa em cada caso.

Art. 3º — A despesa apurada na forma dêste artigo correrá à conta das dotações globais de cada Departamento ou Serviço, feitos os necessários destaques, que passarão a figurar especificamente no Orçamento Geral da República.

Parágrafo único — Mensalmente, cada Departamento ou Serviço organizará as fôlhas respectivas, enviando-as à Despesa Pública para o competente pagamento.

Art. 4º — O Tribunal de Contas, ao examinar anualmente a distribuição geral dos créditos dos vários Ministérios, registrará as dotações correspondentes às despesas a que se refere o art. 3º desta lei, como crédito "Em ser", distribuido no Tesouro Nacional para atender às despesas mensais do pessoal.

Art. 5º — Esta lei entrará em vigor na data da sua publicação, revogadas as disposições em contrário".

Sôbre a...

(Conclusão da 4.ª página)

reito e aos fundamentos morais, sociais e políticos da ordem jurídica.

O esquecimento destas verdades elementares é um dos caminhos mais certos para a ilegalidade, para a subversão da ordem, sob a falsa aparência de cumpri-la rigorosamente, cegamente, sem distinguir entre o essencial e o formal. A êste resultado pode-se chegar por deficiência de esclarecimento, por obnubilação natural, mas também por artifício, por artimanha, por esperteza.

Muitas vêzes a própria Justiça se deixa envolver e aplica tão indiscriminadamente o direito que sua severa, meticulosidade se converte em denegação de justiça. «Summum jus, summa injuria». As situações jurídicas não se resolvem com propriedade sem a redução a um esquema inteligível e inteligente que as enquadre no sistema geral do direito.

O conhecimento pormenorizado de tôdas as minúcias é como o que uma formiga possa ter das reentrâncias e saliências da parede que percorre de cabaixo a cima e de cima a baixo. Êsse conhecimento, porém, não lhe permitirá jamais construir um esquema correspondente ao objeto «parede», e muito menos compreender sua função numa casa.

A Verdade...

(Conclusão da 11ª página)

te; amigos de Greet influenciaram até a política do govêrno, por intermédio da rainha. A crise deveria ter chegado ao auge a 29 de junho, pois o príncipe, no dia do seu aniversário, dá, todos os anos, uma «garden-party» e, conforme os convidados e os não-convidados, a situação ficaria esclarecida. Mas o artigo da revista alemã, re-publicado pela imprensa mundial, precipitou os acontecimentos e a própria imprensa holandesa teve que levar a triste notícia para seu povo, que até êste dia ignoravam tudo da existência de uma nova «Raspoutine», no século vinte, e logo em Amsterdam. Por enquanto, o govêrno desmentiu a notícia de um divórcio. Mas a discussão, entre os que entendem o coração de uma mãe e os que querem pôr fim à chantagem, está no auge e o destino do Trono da Holanda está em perigo. A pequena e corajosa nação está aflita, pois ainda Juliana e Bernard, são muitos queridos.

A Encampação da . . .

(Conclusão da 4.ª página)

ajustou-se, sem dúvida, ao que fôra inicialmente pactuado (1856) e não se modificara no curso da exploração: «Cláusula 36ª — 2ª — O têrmo do resgate será calculado pelo têrmo médio do rendimento líquido dos últimos cinco anos, contanto que êsse rendimento não seja menor de 7%. 3ª — A Companhia receberá do govêrno uma soma em fundos públicos, que dê igual rendimento».

Não me deterei no exame da conveniência ou não da encampação decretada em 1946. En passant, devo confessar que a mim me pareceu uma solução infeliz, pois a entidade inglêsa, como era voz corrente, atendia aos serviços de maneira satisfatória. Anexá-la ao Estado tornou-se mais um pesado encargo, entre os muitos que o atormentam e debilitam as suas finanças e dos quais deveria desvencilhar-se. Nesta altura dos acontecimentos, vender ou arrendar a ferrovia, que passou a denominar-se Estrada de Ferro Santos a Jundiaí e se encontra em regime sui generis, eis o aconselhável, sobretudo visando ao alívio da despesa pública.

Mas, como quer que seja, verdade é que foi encampada e à luz dos princípios que regem o instituto e dos têrmos da concessão é que cumpre considerar o evento. Perante a sistemática aplicável, não há negar que o resgate abrangeu não só o material rodante e fixo, mas os demais bens, quer móveis e imóveis. Quanto a êstes, não existe, não pode existir, a especiosa distinção em ferroviários e não ferroviários, afetados à exploração ou privados. Tudo era patrimônio da companhia e se relacionava com a sua atividade. A encampação não o dividiu, não destacou êste ou aquêle elemento, mas o atingiu de forma integral. A expressão «rêde ferroviária», que se depara no decreto-lei 9.869, de 13 de setembro de 1946, representa, conforme esclarecemos, o acêrvo da emprêsa. Os bens reclamados formaram o lastro ou garantia da mesma, a sua reserva, e lícito não é recusar-lhes vinculação com o negócio. Ela não se instalou no Brasil para fins outros, verbi gratia a de especular com imóveis. Durante o extenso período em que funcionou no país, não foi mais do que ferrovia, estrada de ferro, rêde ferroviária. Conseqüentemente, os atos de aquisição que praticou ligaram-se ao objeto social, a êle aderiram, e seguem o seu destino, como acessórios, que são, do principal.

Na espécie, o resgate não decorreu de um simples deliberado do govêrno. Resultou, sim, de um contrato, que até previu a forma de indenização. Se o preço não contentou, que amargue a interessada o seu assentimento ao avençado, o qual não se rompe pelo alvedrio de uma parte insatisfeita. O critério estabelecido pelo concedente e pela concessionária é o acima mencionado e a que se reportou a lei de encampação (cláusula 36ª). Não se restringe e não vai além; é, estritamente, o que estatuiram de comum acôrdo. Consiste no reembôlso do capital reconhecido e em juros computados segundo a renda líquida do qüinqüênio. Para êsse efeito, não influi o menor ou maior valor dos bens, seja pela avaliação vigorante ou pelo custo histórico.

Acresce que os imóveis, cuja retirada do patrimônio nacional é objeto de ferrenha tentativa, foram por ela adquiridos com os rendimentos da concessão, com recursos cobertos pela tarifa. Os investimentos não eram imputáveis a lucros devidos e não distribuidos a acionistas, nem advieram de numerário estranho à emprêsa. Descabe, pois, a sua inclusão na conta de capital, eis que se achavam pagos. O pretendido, com as características que encerra, equivaleria a um enriquecimento sem causa e não pode e não deve merecer guarida, a menos que se desfira golpe profundo nos direitos da Fazenda Nacional.

CABELLOS BRANCOS
JUVENTUDE ALEXANDRE
EVITA-OS, SEM TINGIR

DR. LYRA PORTO
OCULISTA — TRATAMENTOS — OPERAÇÕES
Rua do Ouvidor, 183 — Sala 517 — Consultas: 2as., 4as. e 6as. — 14 às 16 horas.
Tel.: 23-4340

DR. AUGUSTO SANTOS ALBUQUERQUE
DOENÇAS DO CORAÇÃO — Pressão alta — Falta de ar — Palpitações. AP. DIGESTIVO — Doenças do Fígado — Digestões difíceis — Prisão de ventre — ELETROCARDIOGRAMA — RADIOSCOPIA — AVENIDA RIO BRANCO, 185 — 12º ANDAR — GRUPO 1,224 — Das 14 às 18 horas. — TEL.: 52-5442.

HÉRNIAS
FUNDAS de vários modelos para todos os tipos de HÉRNIA
CASA NEIVA
RUA DOS ANDRADAS, 49
FONE: 43-1794

SINGER USADAS
VENDEMOS ótimas máquinas SINGER, recondicionadas, das antigas, 3 gavetas — 10 anos de garantia — Cr$ 5.300,00. Entrada de Cr$ 500,00 e Cr$ 300,00 mensais. Preço mais barato para quem comprar à vista. — RUA ESTÁCIO DE SÁ, 165-A — Ruy Mafra & Irmão — LARGO DO ESTÁCIO — TEL.: 28-7547 — «Cumprimos o que anunciamos».

SEARS Bota fogo

Economize comprando agora sua...
Bolsa de lona
Emborrachada
Preço regular... 49
Economize..... 10
39
Sensacional oferta para sua economia! Bolsa de lona listrada em côres alegres e modernas. Prática... útil... elegante... Venha depressa comprar!...
SEARS Praia de Botafogo, 400 - Tel. 46-4040

A FEIRA DO LIVRO NÃO ACABOU!
Continua na «Livraria Império», durante 15 dias, concedendo um desconto de 20% em todos os livros novos, de:
CONTABILIDADE, DIREITO, MEDICINA, RELIGIÃO EM GERAL, SEXUAL, ARTE CULINÁRIA, DICIONÁRIOS e LITERATURA INFANTIL.
Noutros livros concedemos um desconto maior, como seja:
30%, 40%, 60%. Aproveite essa oportunidade — durante 15 dias — visitando a
LIVRARIA IMPÉRIO - Rua Senador Dantas, 75-Loja

PÉROLAS CULTIVADAS LEGÍTIMAS
Colares de pérolas e pérolas sôltas, grande sortimento, importação, direta a preços baratos. — Avenida, Rio Branco, 173, 4º and.

CABELOS BRANCOS?
DESAPARECEM COM BRILHANTINA
BEDRAN NATURAL
Não tinge, não mancha a pele e usa-se com as próprias mãos. Venda no
O CRUZEIRO
Rua da Assembléia, 54 a 60

DENTADURAS E PONTES
Dentaduras SANPLAK
(sem o céu da bôca) — Especialista DR. ALVARO DE MORAES, cirurgião-dentista com mais de 15 anos de prática. Clínica especializada para pessoas idosas e nervosas, Rua Conde de Bonfim, nº 770 — Tel.: 38-9786. Envia folhetos explicativos.

ALÍVIO RÁPIDO PARA HEMORROIDES
A Pomada Man-Zan lhe dará o alívio desejado, combatendo as dôres. Graças às substâncias de real efeito antissépticobactericida que entram em sua fórmula, a Pomada Man-Zan previne as infecções e o aparecimento de outros males ainda mais graves, decorrentes das hemorroides.
A venda em tôdas as Farmácias êste produto De Witt.
Coadjuvante para Hemorroides

GRANDE OPORTUNIDADE
SÒMENTE ÊSTE MÊS
FOGÃO HELIOGAS

ENTREGAMOS HOJE MESMO o seu fogão «HELIOGAS» com apenas Cr$ 500,00 de entrada e os restantes em 20 prestações de Cr$ 350,00, estando incluído neste preço a instalação
RUY MAFRA & IRMÃO
R. Aristides Lôbo, 134 — Telefone: 28-7547 — Bondes de Estrêla e Santa Alexandrina à porta e estrada Monsenhor Félix, 538-A, em frente à Estação de Irajá — «Cumprimos o que anunciamos».

RESULTADO DO SORTEIO

Realizado pela extração da Loteria do Estado do Rio de 19 de Julho de 1956

(Número premiado: 4.005 formado pela centena do 1º prêmio da Loteria do Estado do Rio, precedida pela terminação do 2º prêmio).

PLANO A — Títulos ns. 005, prêmio no valor de	Cr$ 12 500,00
PLANO B — Títulos ns. 4.005, prêmio no valor de	Cr$ 25.000,00

OPÇÕES DAS SEGUINTES SÉRIES:

Séries K2, L2, M2, N2 — FINANCIAMENTO até o valor de Cr$ 750.000,00, para inversões imobiliárias, além do prêmio.

Séries O2, P2, Q2, R2 — O2, P2, Q2, R2, S2 T2 — AUTOMÓVEL «VOLKSWAGEN», Modêlo 1955.

U2, V2, X2 — APARTAMENTO Nº 709 do Edifício Lucie Danon, rua Barata Ribeiro, esquina de Figueiredo Magalhães, Copacabana — Distrito Federal.

PLANO B — Títulos ns. 005, prêmio no valor de	Cr$ 11 200,00
PLANO C — Títulos ns. 4.005, prêmio no valor de	Cr$ 14 000,00
Idem, série B, com início desde 1953	Cr$ 10 000,00
PLANO C — Títulos ns. 005, prêmio no valor de	Cr$ 4 000,00
Idem, série B, com início desde 1953	Cr$ 4 450,00
PLANO D — Títulos ns. 005, prêmio no valor de	Cr$ 50 000,00
Série G — UM SITIO em Teresópolis.	
PLANO F — Títulos ns. 005, prêmio no valor de	Cr$ 25 000,00
PLANO G — Títulos ns. 4.005, prêmio no valor de	Cr$ 25 000,00
PLANO G — Títulos ns. 6.254, prêmio no valor de	Cr$ 25 000,00

O PRÓXIMO SORTEIO SERA REALIZADO DIA 16 DE AGÔSTO DE 1956.

Atuário — DR. GILBERTO LIRA DA SILVA
Fiscal do Govêrno — DR. ABELARDO RAMOS
Presidente — JOÃO FRANCISCO COELHO LIMA

Os prestamistas premiados e em dia com o pagamento das mensalidades são convidados a vir receber seus prêmios.

Cibrasil
COMPANHIA BRASILEIRA DE FINANCIAMENTO IMOBILIÁRIO

RIO: — Avenida Rio Branco, 106/108 — 1º andar.
AGÊNCIA CASTELO: — Avenida Almirante Barroso, 81-A — Loja — Tel.: 22-4626.
INFORMAÇÕES:
LEBLON: — Avenida Bartolomeu Mitre, 297-A.
GOVERNADOR: — Avenida Paranapuã, 297-A
BONSUCESSO: — Rua Cardoso de Morais, 55.
SÃO PAULO: — Rua 15 de Novembro, 241 — 4º andar — Tel.: 33-3829.
AGÊNCIA: — Rua Barão de Itapetininga, 263 — (Edifício Califórnia).
PÔRTO ALEGRE: — Avenida Otávio Rocha, 159 — 9º andar — Tel.: 1159.
CURITIBA: — Rua Barão Rio Branco, 41 — 8º andar — Sala 803.

CHOQUE E DESCARRILAMENTO PRÓXIMO DE VIGÁRIO GERAL

INCENDIOU-SE O CARRO

Na noite de ontem verificou-se um incêndio no auto particular a chapa DF. 89-17, marca DKW, que estava estacionado na rua Ferreira Viana, em frente ao número 63. O fogo começou no motor e propagou-se por tôda a carroceria. Compareceu ao local a radiopatrulha, chefiada pelo PE. Celino que levou o fato ao conhecimento do comissário Newton Costa, de serviço no 4.º Distrito Policial. O fogo foi extinto a baldes dágua. No clichê, o carro incendiado.

NÃO FÔRA AVISADO O MAQUINISTA DO S-14

CINCO FERIDOS NO DESASTRE

MAIS um desastre ferroviário ocorreu na estação de Vigário Geral. Por volta das 5 horas, o trem de prefixo S-10, procedente de Duque de Caxias, por falta de pressão na sua máquina, de n. 361, ali estava parado. Nessa ocasião, surgiu, na mesma linha e com destino à «gare» Barão de Mauá, o trem de prefixo S-11, também procedente de Caxias. Seu maquinista, Ormindo Pinheiro Machado, próximo à passagem do nível ali existente, percebeu que o guarda-cancela fazia repetidos sinais com a bandeira vermelha. Compreendeu então que algo estava errado, e acionou os freios da máquina, conseguindo diminuir a marcha. A composição, entretanto, já estava muito próxima do S-10, dando-se a colisão. Com a violência do impacto, três carros do trem que estava parado saltaram dos trilhos.

PÂNICO

Passageiros das duas composições tomados de pânico, saltaram precipitadamente à via férrea. Alguns dêles tentaram linchar o maquinista Ormindo e o agente da estação. Os policiais que acorreram ao local, entretanto, impediram êsse crime.

FERIDOS

Cinco das pessoas que viajavam no S-11 ficaram feridas. São elas: Neusa da Mora, residente na rua Gregório de Matos, 181; Hermógenes Filho, residente na rua Itabira, 316; José Antônio Ferreira, morador na rua Itacatiara, 493; Arquimedes Guedes de Almeida, residente na rua Caramá, 25, e José Martins, morador na rua Teixeira de Sousa, 40. Todos apresentavam escoriações generalizadas, sendo socorridos no Hospital Getúlio Vargas.

PREVIRA O ACIDENTE

O agente da estação de Vigário Geral, Deolindo Neves, logo que soube que a composição S-10 estava parada e sabendo que partiria a qualquer momento de Duque de Caxias o S-11, através do telégrafo, pedira ao seu colega que providenciasse uma máquina para empurrar o comboio. Ao que parece, não obstante ter tomado o cuidado de telegrafar para a agência de Duque de Caxias, ter-se-ia esquecido de expedir aviso ao maquinista do S-11, Ormindo Pinheiro Machado.

AGITAÇÃO

O acidente determinou grande atraso de vários trens, e em consequência disso, populares que aguardavam condução em Duque de Caxias, num assomo de cólera começaram a apedrejar a estação, tentando incendiá-la. Graças à intervenção de um choque da Polícia Militar e da guarnição da Patrulha 7, comandada pelo cabo Marcos, foi restabelecida a calma.

A administração da Leopoldina, logo que teve conhecimento do fato, tomou providências para a desobstrução das linhas. Sòmente às 8 horas voltaram os trens a circular normalmente.

DOIS ACUSADOS NA DPS

Dois dos motoristas de lotações que haviam sido detidos por suspeita de estarem articulando um movimento grevista. Os demais já tinham sido postos em liberdade, o que também aconteceu a êstes, por nada ter ficado apurado.

SUSPEITOS DE ARTICULAR UM MOVIMENTO GREVISTA

PRESOS 4 MOTORISTAS DE LOTAÇÕES

AUTORIDADES da Divisão de Polícia Política prenderam, por suspeita de estarem articulando um movimento grevista, os motoristas de lotação, Antônio Carlos Argeu, brasileiro, casado, residente na Estrada das Bandeiras, 1490; José Maria Gabriel, português, de 24 anos, casado, morador na rua Henrique Costa, 255; Américo dos Santos, de 23 anos, casado, domiciliado na rua André Rocha, 1524; Antônio do Nascimento Pita, português, de 32 anos, solteiro, residente na Estrada do Espanal, 828 e Álvaro de Sousa, português, solteiro, de 29 anos, morador na rua Partintins, 441.

Como não ficasse provada a acusação que sôbre êles pesavam de terem paralizado os lotações que dirigiam, foram postos em liberdade, depois de devidamente identificados.

Novo Diretor da Penitenciária do Distrito Federal

O presidente da República assinou decreto, na pasta da Justiça, concedendo exoneração, de diretor da Penitenciária Central do Distrito Federal, ao major Hildebrando Góis Cardoso e nomeando, para o mesmo cargo, o major Paulo Sales Paim.

Caiu um Avião da FAB no Interior da Bahia

SALVADOR, 19 — Notícias procedentes do município de Una, no sul do Estado, informam que caiu naquela cidade um pequeno avião da FAB. Embora faltem detalhes, sabe-se que apenas um dos tripulantes sofreu ferimentos sem maior gravidade. — (ASP).

Positivado Um Caso de Raiva em Olaria

Mais um caso de raiva foi diagnosticado pelo Serviço de Medicina Veterinária da Prefeitura. Trata-se de um canino de propriedade da sra. Laura da Costa Alves, residente à rua Noemia Nunes, 615, apto. 102, em Olaria, com as seguintes características: macho, amarelo e branco, mestiço e pequeno.

Assim sendo, aquêle serviço aconselha a tôdas as pessoas vitimadas ou que tiveram contato com o referido animal a se dirigirem, com urgência, ao Instituto Pasteur, à rua Juan Pablo Duarte, 11 (antiga das Marrecas), para o devido tratamento.

NOTAS POLÍTICAS

(Conclusão da 4.ª página)

mente pedidas, o diretório nacional decidiu acolher o recurso para declarar nulas as deliberações recorridas, inclusive a convocação de uma convenção regional que se realizaria hoje.

O sr. Benedito Valadares ficou com plenos poderes para proceder, oportunamente, à reorganização da seção gaúcha, nos têrmos recomendados pela pacificação já praticamente efetivada.

★ Declarações do Novo Líder da Maioria

Assumindo ontem, em caráter transitório, a liderança da maioria, o deputado José Joffily manteve com os jornalistas breve contacto, seguindo a praxe estabelecida pelo deputado Vieira de Melo.

Começou explicando o representante paraibano que tão logo chegue à Câmara o projeto que beneficia o general Odílio Denis e que foi ontem aprovado pelo Senado, requererá urgência.

Não recebeu para isto qualquer instrução especial do sr. Juscelino Kubitschek ou do sr. Vieira de Melo. Nem era preciso. Ontem estivera ràpidamente com o presidente da República mas não tocara no assunto. Compreendia que êle se enquadrava «dentro da rotina do exercício da liderança».

O sr. José Joffily não emprestou importância maior do jantar na residência do sr. Vieira de Melo. Entende que seus objetivos não ultrapassaram a confraternização entre os líderes políticos e os chefes militares.

Ressalvando que não se deve estabelecer ligação entre uma coisa e outra, considera que o «espírito de 11 e 21 de novembro continua vivo» pois os dois movimentos foram inspirados «na defêsa da legalidade e do regime».

Também não é por isto que tanto se esforça para assegurar ao general Denis mais dois anos no comando da Zona Militar de Leste.

★ Perfeito o Requerimento do Sr. Carlos Lacerda

Desmente o líder da maioria que esteja nas suas cogitações levantar dúvidas quanto ao requerimento do deputado Carlos Lacerda pedindo a prorrogação da licença.

Está mesmo informado de que o requerimento é perfeitamente regular.

★ Crítica Construtiva

O discurso do deputado Herbet Levy foi considerado pelo sr. José Joffily como marcando «um passo em frente no sentido da crítica construtiva».

Como o representante paulista falou em nome do Diretório Nacional da UDN, o sr. José Joffily recuta o discurso de uma grande importância, nêle identificando uma nova orientação da UDN.

★ A UDN Apoia a Eleição do Prefeito

O líder da UDN, deputado Afonso Arinos, informou-nos que a bancada deverá apoiar a emenda que determina a eleição do prefeito do Distrito Federal dentro de 120 dias.

Na Comissão de Justiça os representantes do partido votaram pela emenda, seguindo a orientação da seção carioca.

Acredita o sr. Afonso Arinos que, se a emenda fôr aprovada, a UDN concorrerá às eleições com candidato próprio.

Foi Condenado o Autor do Furto do Automóvel

O Juiz Váldir de Abreu da 2ª Vara Criminal, condenou a 1 ano e 2 meses de reclusão, e a mais 3 anos de permanência em estabelecimento agrícola como medida de segurança, o réu João Santana, que no dia 29 de março último furtou o automóvel «chevrolet» chapa 1-28-61, de propriedade de Angelo Siarra, quando o veículo se encontrava estacionado na Quinta da Boa Vista.

VITIMAS DO TRÁFEGO

Total em 1955	378
Total até junho	167
JULHO 1	1
JULHO 2	1
JULHO 3	2
JULHO 4	1
JULHO 5	3
JULHO 6	3
JULHO 7	1
JULHO 8	6
JULHO 9	6
JULHO 10	2
JULHO 11	0
JULHO 12	0
JULHO 13	1
JULHO 14	2
JULHO 15	2
JULHO 16	1
JULHO 17	1
JULHO 18	0
JULHO 19	1
JULHO 20	
JULHO 21	
JULHO 22	
JULHO 23	
JULHO 24	
JULHO 25	
JULHO 26	
JULHO 27	
JULHO 28	
JULHO 29	
JULHO 30	
JULHO 31	

Impedidas a Abertura e a Remoção do Contrabando

SANTOS, 19 — O Juiz dos Feitos da Fazenda Nacional em São Paulo, notificou o inspetor e o guarda-mor da Alfândega desta cidade, a pedido do advogado da firma que ùltimamente tentou introduzir no país, sem pagamentos para laboratórios, 328 caixas contendo toca-discos, válvulas pela televisores e televisores completos, no sentido de que não sejam abertas e removidos os citados volumes, sob pena de responsabilidade civil e criminal. — (ASP).

Baleado em Circunstâncias Misteriosas o Biscateiro

SUSPEITO O COMERCIANTE

VALDIR Medeiros Biscateiro, residente na rua Copertino n. 52, casa 11 (onde foi baleado a bala na perna esquerda, ontem, em Piedade, na rua Intendente, n. 91-A, onde se encontra localizada a padaria Flor da Piedade. De acôrdo com o depoimento tomado pelo comissário Silvio Lago do 23.º Distrito Policial ao dono desta casa comercial, teria havido um desentendimento entre um grupo de pessoas à porta do seu estabelecimento, seguindo-se uma troca de tiros. Não deu maiores detalhes o comerciante que diz ignorar quem tenha sido o autor dos disparos.

SUSPEITAS

Não obstante, existem fortes suspeitas contra o sócio da firma, o cidadão João Afonso que propriedadamente ausentou-se do local, recusando-se a prestar os necessários esclarecimentos sôbre o fato.

Prosseguem as investigações das autoridades policiais do 23.º DP chefiadas pelo comissário Lago, esperando esta autoridade elucidar o caso mediante o depoimento da própria vítima que, recolhida ao Pôsto de Assistência de Méier, foi removida para o Hospital de Pronto Socorro.

BATIDA POLICIAL NOS MORROS DE COPACABANA

Investigadores da Delegacia de Vigilância, com o concurso de elementos da Polícia Militar, levaram a efeito, na manhã de ontem, uma batida nos morros do Leme, da Babilônia e de São João, em Copacabana, perto do Túnel do Leme. A ação policial, comandada pelo major Cordeiro França, da Polícia Militar, foi supervisionada pelo chefe de Polícia, general Magessi Pereira.

Durante a diligência foram efetuadas várias detenções, entre as quais as dos conhecidos traficantes de maconha, Osvaldo da Silva, vulgo "Português" e Airton Ribeiro Viana. Foram apreendidos também facas, revólveres, cartuchas e outras armas.

HERVY

eletro-vitrificada

— a melhor louça sanitária do Brasil!

BI-COLORIDA — BRANCO BRILHANTE E 10 CÔRES FIRMES E MODERNAS

Representante: OSCAR PEREIRA DA COSTA
Rua do Rosário, 104 - 1.º - D F Rio de Janeiro

Mais uma vez a Real-Aerovias é pioneira. Mais uma vez é uma das primeiras companhias do mundo — e a primeira da América do Sul — a apresentar um avião modernissimo, o *Metropolitan*, Super-Convair 440. É o mais novo, luxuoso e veloz bimotor do mundo, agora a seu serviço. Veja quantos aperfeiçoamentos: 5.000 HP de fôrça nos motores, mais que três locomotivas Diesel! Pilôto automático, para maior precisão de vôo! Novo sistema de pressurização, para maior prazer de suas viagens! Vôo tranquilo e sereno, acima da zona de turbulência. E confôrto absoluto para 52 passageiros, com ar condicionado, e *a mais silenciosa cabine da atualidade!*

Seu primeiro vôo no Super-Convair 440 modificará seus hábitos de viagem

REAL-AEROVIAS — 10 anos de real serviço ao Brasil.

Teatro Cinema Rádio

«A Descoberta do Novo Mundo»

O NOVO grupo amador intitulado Teatro da Fonte está apresentando ao ar livre, à rua Fonte da Saudade, 31, a peça de Morvan Lebesque, inspirada em Lope de Vega, «A Descoberta do Novo Mundo», sob a direção de Luis de Lima. Do mesmo modo que «O Livro de Cristóvão Colombo», de Paul Claudel — que não se pode deixar de lembrar a propósito — esta obra evoca a descoberta da América. Apenas, enquanto na de Claudel, tôda a ênfase é posta sôbre o feito em si mesmo, esta se ocupa mais da pessoa do descobridor, não se limitando, como aquela, a narrar-lhe a glória, mas também a sua desgraça final.

Apesar das dificuldades técnicas que fatalmente comporta uma representação ao ar livre, a começar da exiguidade de recursos a que a encenação é constrangida, inclusive em matéria de luz e de som, essa «Descoberta do Novo Mundo» constitui um bonito espetáculo, que vale a pena assistir, embora tenha falhas. Entre estas, além das consequentes do local e das condições da representação, outras há que parecem resultar da inexperiência ou das deficiências de intérpretes, pois se há vários bons e mesmo alguns ótimos, outros são muito canhestros. Talvez seja essa, aliás, uma das causas do mau funcionamento do primeiro ato, que é deficiente como ritmo e em que as cenas da côrte dão muito uma impressão de amadorismo — no mau sentido — com um pouco um jeito de festa de escola. Já no ato seguinte tudo muda e há cenas realmente muito bonitas, trechos de grande efeito, momentos de fato emocionantes. Se o último ato não se mantém todo nesse nível, pelo menos embora retomando o ambiente da côrte, é superior ao primeiro e a representação termina num plano bem mais alto que aquêle em que se inicia.

Dirigindo «A Descoberta do Novo Mundo», Luis de Lima enxertou-lhe boa dose de pantomima — o que o texto não prevê explicitamente — e é mesmo de se crer que haja decidido encená-la justamente diante dessa possibilidade que lhe dava a obra de utilizar largamente sua especialidade. Fôrça é convir, porém, que quase sempre êsse acréscimo foi largamente positivo, concorrendo os trechos mimados para os belos efeitos do segundo ato. Achamos apenas excessiva a narração simultânea, oralmente e em mímica, do episódio do grumete Luisito. Se é descrito pela Imaginação, integralmente, sua evocação em pantomima torna-se supérflua.

Dos intérpretes, entre os principais, os que menos nos agradaram foram o do «Corta-Voz» (Le Chef des Comédiens — no original), que tem uma dicção pouco clara, articulando deficientemente; o do Rei, que declama demais; a da Rainha, sobretudo por sua estranha maneira de falar; o de Dom Alvaro, igualmente de dicção pouco satisfatória; o do Cardeal, que achamos pouco expressivo, e o de Pepe Domingo, que nos pareceu demasiado inexperiente para um papel tão difícil e importante. Entre os melhores estão Antônio Patiño, em Cristóvão Colombo, que realiza um trabalho de fato excelente. Voz, figura, máscara, tudo nêle está a serviço de um desempenho de alta categoria. Isabel Teresa, por sua vez, compõe uma linda Imaginação, de figura perfeita e dizendo com muita propriedade. João das Neves, em Bartolomeu, mostra qualidades, inclusive bonita voz; apenas, precisa atentar mais na dicção, pois, no primeiro ato, nem sempre se entende e ouve tudo o que diz, falha que, contudo, desaparece a seguir. Osvaldo Neiva, apesar de dar a impressão de compor um tipo um pouco marcado, como figura, desincumbe-se com felicidade de seu Cavalheiro Medina, principalmente pelo rendimento que tira de sua voz e pelo acêrto com que diz o texto. Tuezir de Abreu faz com sobriedade Assunta Colombo, enquanto os demais, na medida de suas possibilidades, completam a distribuição.

Se insistimos tanto na questão voz e dicção é porque, compreensivelmente, num espetáculo ao ar livre, êsse aspecto assume uma importância maior dada a necessidade de vencer os inconvenientes dêsse tipo de representação, aumentados quando a audição, já normalmente mais difícil, tem de enfrentar interferências sonoras como as do latir de cães nas proximidades, o ruído de bondes, o ronco de aviões e até sereias de ambulâncias. Independentemente das falhas apontadas, porém, o saldo é positivo, sendo a representação recomendável a todo espectador de gôsto, que saiba apreciar o que há de bom numa realização de mérito, dando o desconto das inevitáveis deficiências de um trabalho onde muitos são ainda inexperientes.

HENRIQUE OSCAR

EM "SANGUE DE BÁRBAROS" APARECEM AS "YURTAS" USADAS PELOS MONGÓIS

CONSTRUÍDA NO ESTÚDIO UMA FIEL RECONSTITUIÇÃO

AS investigações escrupulosas que foram feitas para a filmagem da maior produção na história da RKO Rádio, «Sangue de Bárbaros», filmada em cinemascope e tecnicolor por Dick Powell, produtor-diretor do filme, com John Wayne, Susan Hayward e Pedro Armendariz nos papéis centrais, provam que as casas-automóveis conhecidas hoje por «trailers», foram usadas primeiro pelos mongóis de Gengis Khan, e quem as utilizou antes de todos foi o próprio Tomujin Khan, com sua espôsa Bertai, que por ser a primeira, foi chamada «espôsa-mãe».

Uma réplica do original veículo — uma casa sôbre rodas — foi construída nos Estúdios para uso de Susan Hayward no filme.

A tenda — ou yurta — foi montada sôbre a prancha de um caminhão de quatro rodas com 30 pés de largura por 25 de comprimento. A yurta, tem 30 pés de diâmetro e está precisamente decorada.

Esta casa sôbre rodas era puxada por uma fileira de 22 yaks, ou bois mongóis, de acôrdo com a história.

Nos estúdios se construiram muitas yurtas que logo foram transportadas no deserto de Utah, onde se filmou «Sangue de Bárbaros» e ali acomodadas para rodagem. Mais de seis milhões de dólares custou esta produção.

ÓDIO E TERNURA

Aldo Ray, astro do filme da Colúmbia «Ódio e Ternura», que estará brevemente em cartaz.

Filmes Brasileiros Para o III Festival do Japão

O Itamaraty comunicou à Embaixada do Brasil em Tóquio que foram remetidos para o Japão, a fim de participarem do III Festival Anual de Filmes Estrangeiros, três películas brasileiras produzidas pelo Instituto Nacional do Cinema Educativo. São elas as seguintes: "João de Barros", "A Cidade de Salvador" e "Engenhos e Usinas".

DEZ FILMES PREFERIDOS PELO PÚBLICO POLONÊS

Há várias semanas, o periódico ilustrado "Swiat", de Varsóvia, promoveu um *referendum* entre seus leitores, pedindo-lhes que indicassem os dez melhores filmes apresentados em telas polonesas desde o fim da guerra. Os resultados demonstram uma decidida preferência pelo cinema italiano, devendo ainda assinalar-se que foram classificados entre os dez melhores também três filmes de co-produção franco-italiana. Eis, portanto, as preferências apontadas pelo referendum, na ordem: 1) — "Roma, cidade aberta", de Roberto Rossellini (italiano); 2) — "Hamlet", de Laurence Olivier (inglês); 3) — "O salário do mêdo", de G. H. Clouzot (franco-italiano); 4) — "A última etapa" (polonês); 5) — "Roma, as onze horas", de Giuseppe De Santis (italiano); 6) — "Ladrões de bicicletas", de Vittorio De Sica (italiano); 7) — "A beleza do diabo", de René Clair (franco-italiano); 8) — "Esta noite é minha", de René Clair (franco-italiano); 9) — "La chartreuse de Parme", de Christian Jaque (francês) e 10) — "O mar cruel" (inglês).

CANÇÕES DOS TRÓPICOS EM «MULHER SEM RUMO»

O ambiente dos trópicos é levado à tela em uma película que reune danças, amores e canções. Seus intérpretes são Fernando Fernandez, o criador e lançador do bolero "Hipócrita", e Rosa Carmina, a dançarina clássica do México.

"Mulher sem Rumo" (Viajeras, um filme da Pelmex, que Alfonso Patiño Gómez dirigiu, estará em cartaz a partir da próxima segunda-feira.

GREMILLON E DE SICA NO CLUBE DE CINEMA

Está marcada para a próxima segunda-feira, às 20 horas, no salão de projeções do Instituto Nacional do Cinema Educativo, sito na praça da República, 141-A, uma nova reunião do Clube do Cinema do Rio de Janeiro, quando será apresentado o seguinte programa:

1) — Documentários: "La Rose et la Reseda", poema de Aragon dito por Jean Louis Barrault 2) — "Six Juin à L'Aube" de Jean Gremillon. 3) — "Miracolo a Milano", de Vittorio de Sica.

Estão convidados os críticos de cinema que militam na imprensa escrita e falada.

NEGOCIAÇÕES ENTRE INGLATERRA E ITÁLIA

Foram concluídas, no mês passado, as negociações entre as delegações da Itália e da Inglaterra, concernentes ao acôrdo entre a União Nacional dos Produtores de Filmes, italiana (associação, essa, filiada a ANICA) e a British Film Producers Association (BFPA). O acôrdo caducava no dia 30 dêsse mesmo mês. Ambas as partes convieram em prorrogá-lo até o dia 18 de setembro vindouro, aguardando a entrada em vigor da nova lei italiana de amparo ao cinema nacional. Nesse meio tempo, a delegação britânica reservou-se examinar a situação na base da futura lei do cinema italiano, tal como fôr aprovada pelas duas câmaras do Congresso, enquanto a delegação italiana frisou a necessidade de basear o futuro acôrdo, que substitua o que foi prorrogado, nos meios mais apropriados para fomentar a circulação dos filmes italianos no mercado inglês.

ROSA TATUADA

«A Rosa Tatuada», o vistavision que a Paramount exibirá nos cinemas do circuito Plaza a partir de segunda-feira próxima, é interpretado por Burt Lancaster e Anna Magnani, a vencedora do «Oscar» da Academia. No clichê, uma cena dêsse filme premiado.

FILME ITALIANO RODADO NA AMAZÔNIA

ROMA, 18 — (A. F. P.) — Quatro dos sete membros da expedição cinematográfica italiana a Mato Grosso voltaram à Itália. Trata-se do chefe da expedição Antônio Filangeri, do cenarista Giuseppe Belli, do operador Michele Marzella e da jovem atriz Iris Bianchi.

Os cineastas italianos realizaram um documentário em côres e cinescópio, sôbre os "Bandeirantes", pioneiros que foram os primeiros brancos a penetrar nas regiões selvagens do Alto Amazonas e Mato Grosso. Os cineastas seguiram a rota que deve ter sido seguida por uma companhia de bandeirantes que, segundo documentos muito antigos, descobriram uma fabulosa mina de diamantes "A Mina das Maravilhas", assim como uma misteriosa "cidade perdida" que, até agora, ninguém pôde encontrar.

A companhia italiana girou 15.000 metros de película e trouxe importante material de guerra utilizado pelos indígenas no século XVII.

«VALE DA REDENÇÃO»

Allison Hayes, Van Heflin e Joanne Woodward, trio de intérpretes de «O Vale da Redenção», espetáculo em cinemascope.

TRÁFEGO CONGESTIONADO POR CAUSA DE MARILYN MONROE

LONDRES, 18 (U. P.) — Marilyn Monroe foi ao teatro ontem à noite, num vestido côr de carne, e o tráfego ficou congestionado, tal como ocorreu em Hollywood. Quatro caminhões de policiais foram chamados para conter a multidão de curiosos em volta do Teatro Lírico, a fim de ver a famosa "estrêla". O tráfego foi desviado para a avenida Shaftesbury e o distrito teatral de Londres, quando a polícia lutava para fazer os veículos circular diante do teatro.

Em companhia do espôso, o dramaturgo Arthur Miller, Marilyn foi ao Lírico ver Vivien Leigh na peça de Noel Coward, intitulada "South Sea Bubble". Miss Leigh é a espôsa de Sir Laurence Olivier, que trabalhará ao lado de Marilyn, numa fita a ser rodada na Inglaterra.

Ao sair do teatro, Marilyn teve de esperar mais de uma hora, antes que a polícia conseguisse abrir passagem para ela. Em seguida, tomou uma limousine de aluguel e dirigiu-se para Engelfield Green, Surrey, onde está passando a lua de mel.

«POEIRA DE ESTRÊLAS — 1956»

A diretora Dulcina Morais, o compositor Francisco Mignone e o coreógrafo Vaslav Veltchek discutem pormenores do espetáculo «Poeira de Estrêlas — 1956», a ser apresentado brevemente no Teatro Municipal, como no ano passado, por iniciativa e em benefício da Fundação Brasileira de Teatro.

RÉCITAL DOS «JOGRAIS» 2.ª FEIRA EM NITERÓI

Sob o patrocínio da Cultura Artística de Niterói, o grupo "Os Jograis", de São Paulo, realizará na próxima segunda-feira, dia 23, às 21 horas, no Teatro Municipal da capital fluminense, um recital poético, que apresentará um programa luso-brasileiro.

Novas Intérpretes de «Os Elegantes»

Será atual a atriz Vanda Marchetti, a principal intérprete de "Os Elegantes" peça de estréia de Armour Rocha, a ser apresentada na primeira quinzena de agôsto no Teatro de Bolso sob a direção de Henriette Morineau, contando ainda o elenco com a participação do autor, de Teresa Raquel e mais: Blanca Preadon, Ester Mellinger, Evaristo Macedo, Heber Costa, Virgílio de Andrade e Luis d'Avila.

ESPETÁCULO INFANTIL NO TEATRO DA TIJUCA

O Grupo Pinguim, comemorará, domingo próximo, quatro anos de atividade, realizando teatro para crianças, com mais um espetáculo infantil, que será realizado às 10 horas no Teatro da Tijuca, com a apresentação da fantasia em 3 atos e 12 quadros "História da Princesa Branca de Neve". No elenco estão: Aguinaldo Rocha, Jandira Azevedo, Rodolfo Carvalho, Jupira Rocha e José Valuzi

NOVA APRESENTAÇÃO DE «OS IDEALISTAS»

Amanhã sábado, e depois de amanhã domingo, às 20h30m, o grupo de amadores "Os Idealistas" apresentará na Associação dos Empregados no Comércio, sua nova experiência, a comédia "Ir. vêm e gargalha", original de Geraldo Campos, com direção de Cecil Nadais e interpretação de Eunice Fernandes, Cecil Nadais, Ademar Alves, Vera Rosa e Armando Cruz.

BRASIL EM MARCHA

ACOMPANHE O PROGRESSO DO PAÍS

Flagrantes do nosso desenvolvimento cultural e econômico dramatizados num programa dinâmico.

MARCHE COM O BRASIL OUVINDO

BRASIL EM MARCHA

HOJE

às 22.05 hs.

na Rádio Tupi

(1.280 kcs)

Fôrça das Companhias Associadas Light

LIGHT

COMPRO 1 PIANO 32-3857

TELEVISÃO DE 21" A PRAZO

Vende-se a partir de Cr$ 32.000,00 instalado com antenas para dois canais e com garantia. Marcas: Admiral — Invictus — Emerson — Tele King — Semp — Stromberg — Philips — General Electric, etc. — Rua Ramalho Ortigão, 12 — sobreloja.

DISCOS USADOS E NOVOS

COMPRAMOS

Pagamos bem e atendemos a domicílio.

RUA SÃO JOSÉ', 80 — TEL.: 42-4747.

Pelos Estúdios

PRESENÇA DA POESIA — Dentro de suas programações de hoje a Rádio Ministério da Educação, apresenta, às 21h10m, "Presença da Poesia", programa de Celso Brant e Edmundo Lis, para o quadro de audições literárias da PRA-2.

Nesse programa prossegue o estudo da saudade, vista pelos trovetos do Brasil, com apresentação de obras dos seguintes trovadores: Adelmar Tavares, Nilo Aparecida Pinto, Sebastião Noronha, Soares da Cunha, Floriano de Lemos, Heitor Beltrão e Vasco de Castro Lima. «Presença da Poesia», vai ao ar às sextas-feiras, às 21h10m.

• • •

«HORA DO ALMOÇO» — A Rádio Roquete Pinto apresentará hoje, a partir das 12 horas, programas selecionados para a — Hora do Almôço.

• • •

NOVOS HORIZONTES — Miécio Araújo Jorge Honkis apresenta hoje, pela Rádio Ministério da Educação, às 21h10m, mais uma audição de «Novos Horizontes». Nessa audição terá prosseguimento um estudo sôbre as origens da humanidade, focalizando a civilização egípcia, cujo conhecimento se tornou possível após a descoberta da pedra da «Roseta» que, permitindo a decifração dos hieróglifos, abriu um novo caminho à história do passado do homem.

• • •

CONVERSA EM FAMÍLIA — Tio Kurt Leonardo (Tio Kurt) a Rádio Guanabara leva ao ar, às segundas, quartas e sextas-feiras, o programa «Conversa em Família» que será às 22 horas.

• • •

SOPRANO MÁRIA HELENA BUZELIN STARLING — A Rádio Ministério da Educação apresenta, hoje, às 20h10m, um recital com a soprano Maria Helena Starling, lançada no Grande Concurso Musical da PRA-2, efetuado recentemente.

Programas Para Hoje

M. EDUCAÇÃO (800 Ks.) — 10. — Nossa música popular; 10.30 — Informação agrícola; Solos instrumentais; 11.05 — Concêrto matinal; 12 — Homens, fatos e coisas... — Música para o almôço; 13.05 — Valsas; 13.30 — Aqui entre nós; 14. — Canto e danças de outras terras; 14.35 — Trechos líricos; 15. — Música de todos os tempos; 16. — Notícias mundiais da UNESCO; 16.10 — Canções de todo o mundo; 16.30 — Conservatório; 17 — Informação agrícola; Reino da alegria; 17.30 — Aberturas; 18. — Solos de piano; 18.30 — Curso de orientação para professores do ensino médio; 19.25 — Resenha cafeeira; 20. — Conversa para conversa; 20.10 — Histórias que a vida escreveu; 20.40 — Recital do soprano Maria Helena Buzelin Starling; 21.10 — Novos horizontes; 21.40 — Presença da poesia; 22.10 — Brasil 1956; 23. — Apertamos a mão... — Salão de concêrto; 23.55 — Acontecer hoje.

ROQUETE PINTO (1.400 Ks.) — 17. — Ritmos latino-americanos; 17.30 — França 56; 18. — Ave Maria; Suplemento musical; 18.30 — A voz da Defesa; 19.05 — Sinfonias da França; 19. — Atualidades da Prefeitura; Orquestras de salão; 20. — Notícias da BBC — Concêrto para conversa; Valsinhas; Hervé; 20.35 — Atividades da Prefeitura; 20.45 — Rádio Reportagem; 21. — O Fan-fa-dia — Uma noite no Metropolitan; 21.30 — Peraltas fazes; 22.25 — Propaganda do Conselho Federal de Contabilidade — Concêrto noturno; 23. — Álbum de melodias; 23. — Crônica.

GLOBO (1.180 Ks.) — 15. — Informativo — Ave Maria — Em tempo de jazz; 18.30 — Plantão esportivo — Rádio reportagem; 19. — Rádio de mercadorias — Esporte em revista; 19.25 — Panorama político; 20. — Boletim do Ar; 20.10 — Fósforo sôbre — Jornal de Manhã — O tempo marcha — Programa Murado; 21. — A canção nova — Rádio reportagem; 21.25 — Concluí na 2.ª seção, 2.ª página

ESPETÁCULOS

TEATROS

Bôlso (27-8975), Alguém falou de amor, 21.

Carlos Gomes (22-7581), Aperta o cinto, 20 e 22.

Copacabana (57-1818), Aconteceu naquela noite, 21,30.

Dulcina (32-5817), A viúva astuciosa, 21.

Follies (27-8216), Chez Copacabana, 20 e 22.

Ginástico (32-4521), A casa de chá do luar de agôsto, 21.

Glória (22-9146), Papai fantasma, 21.

Jardel (27-8712), Está em tôdas, 20 e 22.

João Caetano (42-4876), Agora a coisa vai, 20 e 22.

Madureira, Vira o disco, 21.

Municipal (42-3103), Margarida Lopes de Almeida, 17.

Recreio (22-1161).

República (22-0271).

Rival (22-2721), As filhas da Rirota, 21.

Serrador (42-0442), Vê se me esqueces, 21.

Tabladó (26-4353), Espetáculo Sonia-Macedo, 21.

Tijuca (28-5618), Gente bem do morro, 20 e 22.

CINEMAS

Cinelândia

Capitólio (22-6788), Sessões passa-tempo.

Império (22-8343), Quando o coração floresce.

Metro-Passeio (22-8190), Grande Festival Tom e Jerry.

Odeon (22-1805), Mulher do Rio.

Palácio (22-0828), Suplício de uma saudade.

Pathé (32-4795), Vidas amargas.

Plaza (22-1097), 20 mil léguas submarinas.

Rex (22-8727), Férias de amor.

Rivoli, Corpo de ferro.

Vitória (42-9020), Brutos em fúria.

Centro

Cinac-Trianon (42-0021), Jornais, descobertas, curiosidades e atualidades.

Colonial (42-8512), 20 mil léguas submarinas.

Floriano (43-9074), Um pecado em cada alma.

Ideal (42-1218), Marte invade a Terra.

Iris (42-0783), A última vez que vi Paris.

Marrocos (22-7979), Nunca é tarde para amar.

Mem de Sá (42-2232), Conquista do oeste.

Olímpia, Último bravo.

Presidente (42-7125), Adorado tirano.

Primor (43-6043), 20 mil léguas submarinas.

Rio Branco (42-1689), Sete noivas para sete irmãos.

São José (12-0592), O amor nunca morre.

Zona Sul

Alnska, Brutos em fúria.

Alvorada (27-2936), Alta traição.

Art-Palácio (57-2796), Corpo de ferro.

Astória (47-0466), 20 mil léguas submarinas.

Azteca (45-8813), O amor nunca morre.

Caruso, O amor nunca morre.

Copacabana (57-5134), Mulher do Rio.

Danúbio (37-1980), Disque M para matar.

Floresta (26-6257), Rainha de Sabá.

Guanabara (26-9339), Suplício de uma saudade.

Ipanema (47-3806), Mulher do Rio.

Leblon (27-7805), Férias de amor.

Leme (37-8112).

Metro-Copacabana (37-9797), Grande Festival de Tom e Jerry.

Miramar, Mulher do Rio.

Nacional (26-6072), O amor nunca morre.

Pax (27-6621), O amor nunca morre.

Pirajá (47-2667), O feijão é nosso.

Politeama (25-1143), Conquista do oeste.

Rian (47-1144), Férias de amor.

Roxy (27-9245), Rebelião na India.

Royal, Sinfonia carioca.

São Luis (25-7679), Mulher do Rio.

Tijuca

América (48-1519), Mulher do Rio.

Carioca (28-8474), Férias de amor.

Metro-Tijuca (48-8840), Grande Festival Tom e Jerry.

Olinda (48-4032), 20 mil léguas submarinas.

Santo Afonso, Luar de agôsto.

Tijuca (48-4818), Chicote do Zorro.

Eskye (28-6611).

Outros Bairros

Abolição, Mulher do Rio.

Avenida, Brutos em fúria.

Bandeira (28-1378), São serão um ou dois?

Estácio, Anjo e demônio.

Fluminense (28-1464), Adorado tirano.

Grajaú (28-1441).

Madureira (50-8611), 20 mil léguas submarinas.

Maracanã (48-1940), Boa-noite, Madrid (48-1141), O preço [illegible]

Méier (28-8796).

Santa Alice (28-6669), Férias de amor.

Vila Isabel (38-1140), Tarde em Capri.

Subúrbios da Central

Azul Santa, Tarzan e [illegible]

Alfa (29-8236), Adorável Nina.

Aurequeta.

Bandeirantes.

Baronesa, Prisioneiro do [illegible]

Belmar (38-1696), Conquista do oeste.

Bento Ribeiro, Fantasma da [illegible]

Borja Reis (29-4241), Heróis e [illegible]

Cachambi, Prisioneiro de Zenda.

Campo Grande, Samurai.

Coelho Neto, S. M. o [illegible]

Coliseu (29-8758), O amor nunca morre.

Cosmos, Homens em perigo.

Del Castilho.

Guarací, Ladrão de casaca.

Imperator, O amor nunca morre.

Irajá (29-8430), Lábios proibidos.

Madureira (29-8743), Mulher do Rio.

Maracá (29-8025), [illegible]

Maxwell (29-0411), 20 mil léguas submarinas.

Méier (29-8292), Sol de Verão.

Moça Bonita, Sangue de [illegible]

Moderno (28-0842), Anjo ou demônio.

Monte Castelo (29-8296), [illegible]

Natal (48-4144), [illegible]

Palácio Santa Cruz, [illegible]

Palácio Vitória.

Primavera, Amor, um pecado.

Parnaso (30-1699), 80 léguas em balão.

Pilar.

Para Todos, Anjo e [illegible]

Ridan (48-4545), Sangue de [illegible]

Todos os Santos (48-[illegible]).

Trindade (48-8855), Quatro [illegible]

Vaz Lobo (29-0181), Alta [illegible]

Subúrbios da Leopoldina

Bonsucesso, Mulher do Rio.

Leopoldina (30-9000), Sete [illegible]

Mauá, Ponte de Tóquio.

Melo (30-2027), Anjo e [illegible]

Palácio Higienópolis, Rainha [illegible]

Penha (30-4121).

Ramos (30-1094), Destruição [illegible]

Rosário (20-1480), Sete [illegible]

Santa Cecília (30-1422), Tempo [illegible]

Santa Helena (30-2[illegible]), Anjo [illegible]

São Geraldo (30-0292), Anjo de [illegible]

São Pedro (30-4141), O amor nunca morre.

Ilha do Governador

Guarabu, Ama-me ou [illegible]

Jardim, Conquista do oeste.

Duque de Caxias

Caxias, Mares Violentos.

E.N.M.

Popular, Brutos em fúria.

Paz, Pirata de Porto Rico.

Nilópolis

Imperial.

Niterói e São Gonçalo

Boaventura (3557), O [illegible]

Brasil (4718), Romeu e [illegible]

Cassino (4551), O [illegible]

Central (2307), O segredo de uma [illegible]

Grill-Room (1556), A [illegible]

Ideal (3316), Brutos em [illegible]

Imperial (3120), Mensagem [illegible]

Mauá (2-0225), [illegible]

Nuci (4014), O ladrão de [illegible]

Neves (2-2078), O [illegible]

Odeon (2-2707), Mulher do [illegible]

Palace (0285), Invasores de [illegible]

Para Todos (2-2444), Barbosa [illegible]

Rio Branco (2-0831), O [illegible]

São Bento (2-4529), A [illegible]

São Jorge (2-2901), O [illegible]

São José (3041), As [illegible]

Vera Cruz (2-2964), Romeu e [illegible]

Vitória (3572), Fantasma [illegible]

Petrópolis

Bogard.

Capitólio, Prisioneiro [illegible]

D. Pedro (4200), Cavaleiro [illegible]

Esperanto, Consagração de [illegible]

Imperador, Corações [illegible]

Petrópolis, Sob o [illegible]

Santa Teresa, O grande [illegible]

AVISO

Pedimos aos senhores gerentes de cinemas e teatros de avisar a mudança de programa com antecedência a fim de podermos bem informar o público.

O PATO DONALD

Por Walt Disney

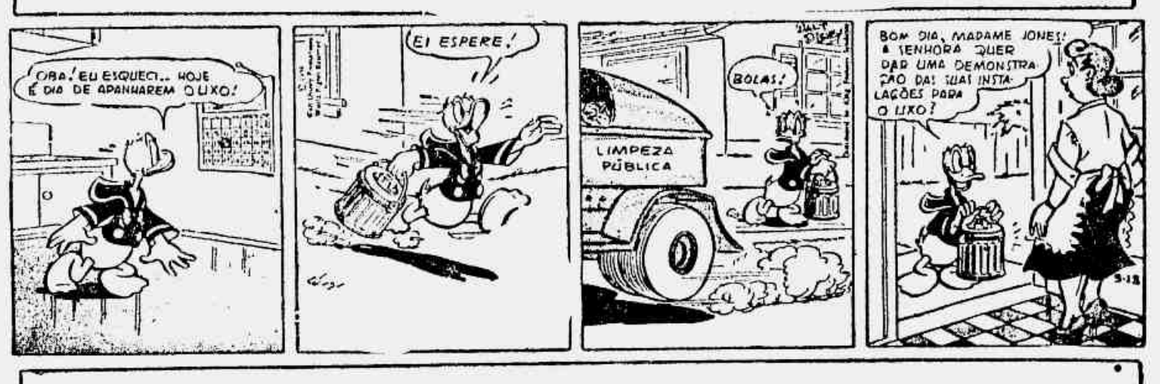
OBA! EU ESQUECI... HOJE É DIA DE APANHAREM O LIXO!
EI ESPERE!
BOLAS!
LIMPEZA PÚBLICA
BOM DIA, MADAME JONES! A SENHORA QUER DAR UMA DEMONSTRAÇÃO DAS SUAS INSTALAÇÕES PARA O LIXO?

A FAMILIA SILVA

Por George Smith e senhora

MAMÃE, NÃO ACHO MINHA MERENDA
EU A PUS NA CADEIRA E ELA EVAPOROU!
IMPOSSIVEL!
SERÁ?
— E NÃO SO ISSO, MÃE, A CADEIRA ARROTOU!
V.J.G. SMITH

Continua Sem Solução a Greve Nacional Dos Pilotos e Aeroviários

Diário de Notícias
SEGUNDA SEÇÃO — Sexta-feira, 20 de Julho de 1956

AJUDE A RESOLVER OS PROBLEMAS DA CIDADE

Construirão Uma Escola na Saúde Desde Que a PDF Forneça Material

Sugerida Uma Linha de Bonde Que Percorra a Orla Marítima

O BAIRRO da Saúde se vê às voltas com muito maior número de problemas de que se possa imaginar. Todos foram devidamente debatidos durante a mesa-redonda ali instalada, têrça-feira última, no auditório do Sindicato dos Arrumadores do Rio de Janeiro.

Já noticiamos grande parte dêsses debates em nossas edições de ontem e anteontem. Damos prosseguimento hoje à descrição do desenrolar da mesa-redonda abordando outros de seus aspectos.

O sr. Carlos Leonardo Travassos, por exemplo, declarou residir há 45 anos na Saúde e, em todo êsse tempo, pôde constatar que uma das grandes necessidades do bairro está na dificuldade de o trânsito seguir na Gamboa, nos dias de chuva. Explicou que o fato se dá em virtude da baixada ali existente é que precisa ser levantada.

— «O bonde 40, por exemplo — esclareceu — fica parado às vêzes até quatro horas seguidas. Basta haver uma chuvinha. E' verdade que há o ônibus, mas não é bastante, pois pelo fato mesmo de o bonde não poder passar, o ônibus se superlota. E' importante que o bonde não pare nos dias de chuva e para isso só mandando levantar a baixada da Gamboa».

O vereador José Bretas considerou justíssima a reclamação do morador e ponderou no sentido de que, naturalmente, as autoridades competentes não deixarão de tomar as providências pedidas quanto ao caso».

QUESTÃO DO ENSINO

Falou a seguir o sr. José Luís, em nome próprio e no da Matriz da Sagrada Família, localizada na rua Sacadura Cabral. Esclareceu que ali funciona um Jardim da Infância, talvez o único nas redondezas, mas que não recebe qualquer amparo federal ou municipal. E' mantido pela Matriz que, todavia, já não tem podido mantê-lo como deveria. Não há mais carteiras suficientes para a grande procura de pessoas que querem aprender e a quem cabia ao govêrno ou à municipalidade dar ensino gratuito.

— «Mantemos ainda um curso de alfabetização para adultos que, no entanto, também está fadado a desaparecer. As autoridades precisam ajudar-nos».

Conforme já noticiamos em nossa edição de ontem, o vereador José Bretas, dando cumprimento ao que prometera durante a mesa-redonda, requereu à mesa da Câmara fôsse a citada matriz subvencionada pela Prefeitura com 30.000 cruzeiros.

O sr. José Luís, ainda de posse da palavra, abordou outro assunto, qual seja o desperdício de água — tão necessária — nos vazamentos existentes, por exemplo, na rua Sacadura Cabral, em frente ao quartel, e sem que fôsse reparado até hoje, desde princípios de maio.

AINDA O ENSINO

Em nome do Centro dos Trabalhadores Favelados, falou a

(Conclui na 2.ª página)

CALÇAMENTO

A sra. Edi de Castro quando fazia uso da palavra durante a realização da mesa-redonda. Pediu providências no sentido de que a rua Vidal de Negreiros tivesse o seu calçamento terminado.

Participação

O vereador José Bretas participou ativamente da mesa-redonda. Comprometeu-se a lutar por várias reivindicações dos moradores da Saúde, Gamboa e Santo Cristo.

GRANDE AFLUÊNCIA

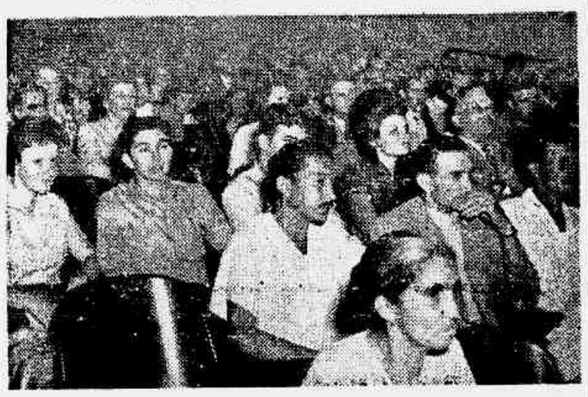

Outro aspecto da numerosa assistência que afluiu à sede do Sindicato dos Arrumadores, cedida pelo seu presidente para a instalação da mesa-redonda da Saúde.

CONFIANTES AS EMPRÊSAS NA DECISÃO DA JUSTIÇA

CRESCE O MOVIMENTO NOS ESTADOS

O MOVIMENTO grevista de âmbito nacional, deflagrado à meia-noite de têrça-feira última pelos aeronautas e aeroviários, ainda não está completamente superado. Assim é que mecânicos e radiotelegrafistas de várias emprêsas continuam firmes na paralisação do trabalho, e assim permanecerão até quarta-feira vindoura, data do julgamento do dissídio pela Justiça do Trabalho. Apuramos que as companhias terão de conceder aumentos nos seus empregados, cabendo à Justiça do Trabalho decidir se serão na base de 50%, conforme pleiteam os aeroviários, ou em bases mais reduzidas.

O diretor do Departamento Nacional do Trabalho, sr. Hildebrando Bisaglia, acredita na possibilidade de ser estabelecido um acôrdo entre empregados e empregadores.

MOVIMENTO NORMAL NA PANAIR

A reportagem do «Diário de Notícias» ouviu, ontem, vários dirigentes de emprêsas de aviação comercial, o mesmo fazendo com diretores dos três sindicatos do pessoal do tráfego aéreo.

O sr. Argemiro de Hungria Machado, presidente da Panair do Brasil, disse lamentar que os 5% dos mecânicos de vôo não tenham comparecido ao trabalho desde anteontem. E aduziu:

— «Estamos com 95% de nosso pessoal a postos: pilotos, funcionários da manutenção e dos escritórios. Apenas um pequeno número de mecânicos de vôo e radiotelegrafistas tem faltado ao serviço. Mas quando êsses mecânicos quiserem voltar serão recebidos de braços abertos».

Em seguida, informou que há bem pouco tempo foram reajustados os salários dos empregados da emprêsa, de forma que não coube a êles a iniciativa do movimento grevista.

Disse mais que não há nenhum comandante da Panair que possa ser apontado como tendo comparecido às reuniões dos sindicatos, e os que se encontravam em férias se apresentaram para trabalhar.

Depois de acentuar que a greve foi precipitada, adiantou que a manutenção do serviço de transportes aéreos é dispendiosa e a atitude dos empregados paralisando suas atividades, resultará em prejuízos às companhias, ao govêrno e aos próprios grevistas, num montante de um milhão de cruzeiros por dia.

DISPOSTOS A CONCEDER O AUMENTO

A exemplo da Panair, a Cruzeiro do Sul está disposta a aumentar os salários de seus empregados desde que haja revisão nas tarifas das passagens.

A propósito, o sr. Bento Ribeiro, presidente daquela emprêsa, declarou que o movimento grevista veio agressar o julgamento do processo que trata do aumento das passagens de aviões.

Na opinião do sr. Bento Ribeiro a greve foi superada, estando perfeitamente normalizado all todo o serviço, de vez que o comparecimento ao trabalho tem aumentado diàriamente.

TUDO PARADO NO LÔIDE AÉREO

Nossa reportagem estêve também na agência central do Lôide Aéreo e ali nos declararam que até ontem nenhum avião havia levantado vôo, pois o pessoal que trabalha naquela emprêsa permanece, em sua totalidade, de braços cruzados desde que deflagrou o movimento grevista.

APENAS TRÊS VÔOS

O Consórcio Real-Aerovias registrou apenas três vôos no dia de ontem, e isto pprque o movimento paredista não atingiu a unanimidade de seus empregados. Contudo, não estão sendo vendidas passagens na aludida emprêsa.

NO SINDICATO DOS AEROVIÁRIOS

Segundo informações dadas pelo Sindicato Nacional dos Aeroviários, reunido em sessão permanente com enorme afluência de associados, o movimento gre-

(Conclui na 2.ª página)

PAGARÁ

— «Estamos com 95% do pessoal a postos, trabalhando normalmente e os aviões voando dentro de seus horários. Aceitaremos a decisão da Justiça sôbre o aumento», disse ao «Diário de Notícias» o sr. Argemiro Machado, diretor-presidente da Panair do Brasil.

OFICINA DESERTA

Quase tôdas as oficinas das emprêsas de aviação continuam desertas, pois os mecânicos ainda não voltaram ao trabalho e permanecerão em greve até a solução do caso pela Justiça do Trabalho. Na Panair, continuam faltando ao serviço, vários mecânicos de vôo.

CONSTITUEM OS TRIBUTOS PAGOS À PETROBRÁS INVERSÃO DE CAPITAL

INVERSÃO DE CAPITAL

O impôsto que os proprietários de veículos pagam à Petrobrás representa uma inversão de capital, pois são as contribuições transformadas em títulos de obrigação ao portador, com juros de 7% ao ano e resgatável em poucos anos. Esses títulos podem, se o contribuinte assim o entender, ser substituídos por ações da sociedade de economia mista.

Poderão os Contribuintes Ser Acionistas da Emprêsa

Rapidez e Urbanidade no Atendimento

CUIDADOSO inquérito da Sociedade Inter-Americana de Publicidade revelou, há tempos, a desconfiança, e má vontade com que os proprietários de veículos automotores pagavam anualmente a taxa compulsória devida à Petrobrás. Por falta de uma campanha de esclarecimento, julgavam os contribuintes que se tratava simplesmente de mais um impôsto, equívoco que os adversários da solução nacionalista procuravam explorar em prejuízo da emprêsa estatal. Ainda hoje perdura aquela desconfiança, por parte dos que não chegaram à alcançar o sentido daquela contribuição, fato que justifica mais ampla divulgação da atividade atual da sociedade de economia mista, na transformação dos referidos tributos em obrigações ao portador.

INVERSÃO DE CAPITAL

Os «impostos» pagos à Petrobrás representam, para os proprietários de veículos, uma inversão de capital, com a rentabilidade de 7% ao ano. Com o certificado de pagamento da taxa, os contribuintes recebem «obrigações ao portadors, com os seguintes privilégios: a) — resgate a partir de 1 de janeiro de 1958, de modo que esteja integralmente liquidada a 31 de dezembro de 1977; b) — o resgate, total ou parcial, poderá ser antecipado, quer por compra em bôlsa, quer por sorteio ao par; c) — as obrigações vencerão juros de 7% ao ano, por semestres vencidos, a partir de 1 de janeiro de 1955; d) — os juros serão pagos semestralmente, em março e setembro de cada ano; e) — o govêrno Federal responde solidàriamente, em qualquer hipótese, pelo valor nominal do título; e f) — a Petrobrás faculta ao portador do título o direito de

(Conclui na 2.ª página)

POSSÍVEL E COMPENSADORA A INDUSTRIALIZAÇÃO DO LIXO

Já Existe em Niterói Uma Fábrica em Funcionamento

DECLARAÇÕES DE UM QUÍMICO DO I. T.

A POSSIBILIDADE de se industrializar o lixo do Distrito Federal tem causado controvérsias entre os estudiosos do assunto. Acreditam alguns não possuirem os restos inservíveis elementos químicos capazes de oferecer benefícios o seu aproveitamento. Há, entretanto, os que discordam dessa assertiva, como o professor Jaime Santa Rosa, químico do Instituto Nacional de Tecnologia e mestre, em escola superior, da cadeira de Tecnologia das matérias primas. Vem estudando os problemas da indústria química e da indústria de modo geral há cêrca de 25 anos. Publicou várias obras, dentre as quais «Processos da Indústria Moderna», «A indústria de soda cáustica no Brasil», «Óleo de favela, nova riqueza de regiões das sêcas», «A indústria química no Brasil, etc.

PROCESSO

Procurou inicialmente o nos-

(Conclui na 2.ª página)

Brinquedos Para Crianças Pobres

O presidente da República sancionou lei do Congresso Nacional, concedendo isenção de direitos de importação, de impôsto de consumo e de taxas aduaneiras, inclusive a de previdência social, para 100 mil pacotes, contendo 16.666 caixas de brinquedos, doados à Conferência Nacional dos Bispos do Brasil pela "War eRlief Service", dos Estados Unidos da América, para distribuição no Natal, às crianças pobres.

Clínica de Olhos Santa Luzia
DIREÇÃO DO DR. JOÃO DE GERVAIS
Tratamento das Doenças dos Olhos — (Óculos — Operações).
DIARIAMENTE, DAS 8 ÀS 11 E DAS 14 ÀS 17 HORAS.
RUA TENENTE POSSOLO, 5 — TEL.: 22-8233.

Sindicato Nacional dos Pilotos em Transportes Aéreos
Sindicato Nacional dos Aeronautas
Sindicato Nacional dos Aeroviários
Sindicato dos Aeroviários no Estado de São Paulo

AO PÚBLICO

Os vôos dos Constellations da Panair

Tendo chegado ao conhecimento do Grupo de Mecânicos de Vôo da Panair do Brasil, no momento em greve pacífica para melhoria de salários, que a mesma Cia. vem utilizando em seus aviões pessôas não habilitadas para substituí-los, vem alertar o público e Cias. Seguradoras de que as viagens assim realizadas não possuem qualquer condição de segurança.

Pelo regulamento da própria Panair, para que o Mecânico de vôo possa exercer suas funções a bordo, necessário se torna o mínimo de mil e novecentas horas de vôo, sem o que, segundo ela, aquêle profissional não será considerado tècnicamente apto.

No sentido exclusivo de evitar o êxito de nosso movimento, aquela Emprêsa relegou inteiramente a segurança de vôo, aliciando para aquelas funções altamente especializadas, pessoas extranhas à profissão, com menos de dez horas de treinamento.

Alertando ao público, queremos ressalvar a nossa responsabilidade de profissionais quanto a possíveis acidentes, cuja culpa caberá exclusivamente àquela Emprêsa, que para essa irregularidade vem contando com inexplicável tolerância das autoridades da D. A. C., que, apesar de conhecerem tais fatos, nada fizeram para impedi-los.

Rio de Janeiro, 19 de Julho de 1956.

AS DIRETORIAS

Diretores de Colégios Discutem Problemas do Ensino Secundário

COROADAS DE ÊXITO AS JORNADAS DE ESTUDOS

Abordadas Questões de Importância

DIRETORES de estabelecimentos de ensino secundário, na sua maior parte procedentes dos Estados de São Paulo e Minas Gerais e mais alguns dos territórios de Rondônia e Rio Branco, Distrito Federal, do Rio Grande do Sul, estão tomando parte nas Jornadas de Estudos, levadas a efeito na Faculdade Santa Úrsula, tendo por objetivo o debate das questões de maior interêsse do ensino médio. A iniciativa do Ministério da Educação e Cultura encontrou franca receptivi-

(Conclui na 2.ª página)

CLIMA CORDIAL

Nas jornadas de estudos para diretores de colégios, predomina o clima de franca cordialidade, o que permite melhor assimilação das questões em foco.

AMEAÇA AOS APROVADOS NOS CONCURSOS DA APRJ

APÊLO AO MINISTRO DA VIAÇÃO

HÁ grande preocupação, por parte dos candidatos aprovados nos concursos para escriturário e conferente da Administração do Pôrto do Rio de Janeiro, ante a demora em sua nomeação. Os concursos já foram homologados desde 6 de janeiro do corrente ano e até agora os cargos continuam sendo ocupados por interinos, o que já constitui grave irregularidade, aumentando seus temores o fato de já haver despacho do presidente da República, autorizando a dispensa dos interinos e a nomeação dos que passaram nos concursos, em número de 69.

Com efeito, em 18 de junho último, o ministro da Viação, recebendo expediente da Administração do Pôrto, solicitou autorização para dispensar os 132 interinos da APRJ e nomear os 69 candidatos aprovados. Com parecer favorável do DASP, o processo foi encami-

(Conclui na 2.ª página)

JORNALISTAS-MIRINS

Estiveram em visita à nossa redação alguns meninos, leitores do «Calunga», a fim de conhecerem as nossas oficinas e verem de perto como se faz o «Calunga». Depois de percorrerem as nossas diversas seções e departamentos, desceram às oficinas onde as linotipos e as rotativas os impressionaram bastante. Entusiasmados, foram anotando tudo quanto viam e lhes era explicado, para redigirem uma «reportagem» que pretendem seja publicada no «Calunga». A professôra Maria Lúcia do Amaral fêz o prometido à gurizada, devendo ser aproveitada, está claro, a que estiver melhor. No clichê vemos os futuros jornalistas aprendendo como se compõe um «paquet» na linotipo, ladeados pela diretora do «Calunga» e da srta. Teresinha Lício Arnaut, assistente-social do IAPB sob cuja orientação se acham as crianças. Aparecem ainda outros funcionários dêste jornal e um membro do nosso Departamento de Reportagens. São os seguintes os «jornalistas» que nos visitaram: Roberto Pedro Loiola, Paulo Pedro Loiola, Wellington Moreira, Manuel Mendes Filho, Augusto César Leuzi, José Alberto Fonseca Sousa, Tomás Margoniner e Carlos Renato Kleinvorge

Bate-se a Ação Democrática Pelo Congelamento de Preços

MANIFESTO LANÇADO PELA ENTIDADE

ACENTUANDO que o congelamento dos preços simpõe-se como a tarefa mais urgente e imediata, a tarefa histórica do momento brasileiro», a Ação Democrática lançou um manifesto pró-congelamento dos preços, sintetizando os motivos que a levaram a encetar a campanha contra a carestia. No próximo dia 27, na ABI, às 18 horas, a AD fará realizar um ato, para o qual convoca o povo, para que êle se una à Ação na campanha que vem sendo feita nas feiras do Distrito Federal. Após a reunião popular da ABI, a campanha será ampliada, para que sejam atingidos os maiores e verdadeiros responsáveis pela carestia.

Abaixo, o texto do manifesto ontem levado a público:

Os salários mínimos foram, afinal, decretados, embora numa base arbitrária que contrariou as comissões pelo próprio govêr-

no nomeadas. Os resultados a que chegaram as comissões to-

(Conclui na 2ª página)

DOENÇAS DA PELE
Sífilis — Tumores — Câncer — Eczemas — Varizes — Úlceras das Pernas — Verrugas — Espinhas — Queda do Cabelo.
DR. AGOSTINHO DA CUNHA
DAS 16 ÀS 19 HORAS
ASSEMBLÉA, 73
TELS.: 42-1155 E 58-1059.

OPORTUNIDADE!!!
Máquinas de costura industriais em geral, a preços de verdadeira ocasião.
VENDAS GARANTIDAS
FRANÇA & CHERUBIM, LTDA.
R. SENADO, 87. TEL.: 52-7253

Vida das Artes

Mário Barata

Rodrigo M. F. de Andrade e o Congresso Nacional de Museus

RODRIGO M. F. DE ANDRADE, que, antes de passar a presidência do ICOM à d. Heloisa Alberto Tôrres depois às intervenções cirúrgicas que iria sofrer — foi a grande alma do proximo congresso de museus; escreveu para os "Diários Associados" artigo sôbre êsse certame e o Estado de Minas, do qual divulgamos o seguinte trecho:

"Quando a organização nacional do Conselho Internacional de Museus (ICOM) tomou a iniciativa de convocar o primeiro Congresso de Museus a ser realizado no Brasil, o local que se sugeriu logo para a reunião foi a cidade de Ouro Prêto. Consideraram-se que a antiga capital de Minas Gerais oferecería o ambiente mais adequado para reunir os representantes das principais instituições daquela natureza existentes no país, com o objetivo de estudar e discutir as questões mais relevantes que se lhes deparam, assim no sentido da obra de cultura que elas têm de realizar em comum, como no tocante ao aperfeiçoamento particular de cada uma das entidades interessadas e dos respectivos profissionais.

"Em verdade, os congressistas encontrarão em Ouro Prêto, ao mesmo tempo que elementos dos mais valiosos e genuinos do acêrvo artistico brasileiro, monumentos vinculados a alguns dos fatos mais significativos da história nacional e, ainda, laboratórios e tradição de estudos do maior alcance no campo das ciências fisicas e naturais. Justifica-se, portanto, plenamente, a escolha da veneranda Vila Rica para sede da primeira reunião dos dirigentes e técnicos dos museus de arte, de história e de ciência que exercem suas atividades em nosso país.

"Se, na oportunidade em que Minas Gerais acolherá generosamente o aludido congresso, o número de museus organizados em seu território é ainda bastante reduzido e o respectivo acêrvo não impressiona pela riqueza antes pela modéstia, isso ocorre porque tanto os poderes públicos do Estado quanto suas instituições privadas tardaram a providenciar para a criação de órgãos daquela natureza, julgando por certo que Minas Gerais possuia em suas cidades históricas, em seus monumentos de arte e em seus estabelecimentos de ciência elementos que lhe dispensavam a organização de museus. De fato, que reliquias históricas poderiam ser colecionadas e exibidas, em qualquer recinto, comparáveis pelo valor de autenticidade e pelos requisitos do ambiente às que o tempo preservou reunidas em Ouro Prêto, Mariana, Congonhas, Sabará, Caeté, São João del Rei, Tiradentes, Diamantina e Sêrro, para citar apenas as maiores cidades remanescentes ou evoluidas das vilas antigas? Que obras de pintura, escultura ou de artes aplicadas poderiam ser adquiridas, aos maiores preços, equivalentes às que possuem, em profusão, os velhos templos daquelas cidades? No próprio domínio das ciências naturais seria dificil que um museu lograsse obter, para geosição e estudos, coleções de espécimes geológicos, mineralógicos, botânicos e ecológicos tão ricas quanto as da prestigiosa Escola Nacional de Minas e Metalurgia."

Domingo próximo começa o I Congresso Nacional de Museus, cujo cartaz, amplamente dependido, divulgamos hoje nesta seção.

NOVAS CONFERÊNCIAS DE MALDONADO

Está no Rio, preparando a próxima Exposição da Escola Superior de Desenho de Ulm, o professor Tomás Maldonado, que ministrará no Museu de Arte Moderna do Rio, uma última aula na próxima segunda-feira, dia 23, às 10 horas, encerrando os temas abordados nas palestras anteriores.

Local: barraco do Museu, no atêrro, defronte à avenida Calógeras.

A Exposição da Escola Superior de Desenho, de Ulm, Alemanha, será inaugurada no próximo dia 25, quarta-feira, às 18 horas, na sede provisória do Museu de Arte Moderna do Rio (rua da Imprensa 16-A).

Tomás Maldonado, está preparando uma conferência sôbre «A Educação em face da segunda revolução industrial», à ser pronunciada no dia 31 do corrente, têrça-feira, às 18 horas, no recinto da exposição, com projeções.

★ O LIVRO COMO FORMA ★

O livro é uma etapa de vida superior. No reino de paz e de concórdia que o homem tende a criar na terra, a leitura é um enriquecimento de seu ser, completa e desenvolve a atividade interior. Benditos sejam os que lêem e os que fazem ler — poderiamos dizer, parodiando Castro Alves, poeta ENGAGÉ ou militante, e, perdoem-me à redundância, ao mesmo tempo — como na grande História — poeta artista.

No objeto livro, mais que nas artes plásticas, distinguem-se fàcilmente a forma e o conteúdo, materialmente falando. E o conteúdo gerando problemas para seu envólucro protetor que, à função utilitária pura, reuniu cedo uma função ornamental, de luxo. Tôda a história estilistica da arte do ocidente a partir do inicio da Idade Média poderia ser traçada através das encadernações. O homem é um só. As artes se ligam em função do homem.

O amor do livro seria — na essência — amor da leitura. Mas a formação plástica do estudioso ou do bibliófilo, não deixa escapar a oportunidade de moldar, a seu gôsto e vocação, o objeto livro. Encadernação, fôlhas de guarda, CISELURES de lombada, ilustrações, paginação, tipo de letra, tudo obedece a uma ordem estética predeterminada, tudo modela uma obra de arte (de arte menor, de arte decorativa) como se modela com tabatinga inerte um vaso de bela forma.

Essa criação plástica passa a rivalizar com a criação literária ou cientifica do conteúdo. Alguns lêem o livro. A maioria, infelizmente, em nossos dias, limita-se a vê-lo. Eis o grande motivo do surto da encadernação, da composição gráfica, da ilustração, no tempo que vivemos. Existe público para o livro como arte plástica.

Bate-se a Ação Democrática Pelo . . .

(Conclusão da 1.ª página)

ram abandonados, demonstrando com isso o govêrno que apenas queria ganhar tempo e permitir que o custo de vida subisse ainda mais, antes de conceder os aumentos.

Decretados os novos salários minimos, surge de tôda a parte um apêlo angustioso para que se estabilizem os preços. Foi o sr. João Goulart, vice-presidente da República, hoje em exercicio da presidência, que ainda em fevereiro prometeu aumento salarial, tirado «dos lucros das emprêsas», seguido do congelamento dos preços. Agora, que está dormindo no Catete, deve sustentar a sua palavra, para não desmoralizar-se perante as massas que nêle confiaram. O próprio presidente não se cansou de prometer novos salários com estabilização, para que fôsse aumentando «o poder de compra» do trabalhador. Se tais palavras têm sentido, urge sejam transformadas em realidade. O que não é possivel é esperar que entrem a vigorar os novos salários para que outra onda de elevação do custo da vida se derrame pelo país, e coloque outra vez trabalhadores e classes pobres ao nivel da subnutrição e da miséria.

A AÇÃO DEMOCRATICA, fiel a seu programa de defesa do povo e às seus ideais renovadores, conclta a todos os cidadãos, seja de que setor social ou de que côr partidária fôr, a unirem-se para elevar uma barreira de vontades humanas contra novo surto de carestia.

A idéia do congelamento dos preços penetra por tôda a parte, e, sobretudo, brota do fundo dos lares pobres de todo o Brasil. O povo não pode esperar que um govêrno incoerente e irresponsável, gerado no ventre mesmo da plutocracia inflacionária, detenha a espiral dos preços e faça espontâneamente uma parada nêsse jôgo, que já vem durando há anos, de ganhar cada vez mais num esfôrço cada vez menor, emitindo dinheiro, elevando o custo das coisas, aumentando os lucros, indefinidamente.

Deixar as coisas como estão significa afogar o povo no desespêro, enquanto não só o valor do cruzeiro descerá a zero como com êle aluirão a estabilidade social, os valores morais que ainda restam e as instituições. Tôdas as medidas até hoje tomadas ou mesmo anunciadas pelo govêrno visam, quando muito, a fazer efeito para o futuro. Em épocas instáveis e inflacionárias como a nossa, todos vivem no presente, e é sobretudo o presente que importa. O amanhã é negro ou incerto para todos os brasileiros. E não é por outro motivo que o dinheiro não para em nenhum cofre-forte, em nenhuma burra, em nenhuma gaveta, em nenhum bôlso, mas corre, circula com velocidade crescente.

Impõe-se um ato heróico que venha interromper brutalmente êsse processo infernal. Esse ato heróico só pode vir do povo. A hora não é de acomodações. O congelamento dos preços impõe-se como a tarefa mais imediata e urgente, a tarefa por assim dizer histórica do momento brasileiro. Em face de sua necessidade cessam as divergências politico-partidárias, cessam as ortodoxias acadêmicas, cessam as hesitações. O que falta não são as condições psicológicas para que ela se torne efetiva. O próprio desenvolvimento da situação vai criando essas condições. E é obrigação patriótica das vanguardas politicas mais lúcidas e corajosas irem à rua criá-las. O congelamento dos preços não é mais um problema de técnica organizatória, mas de consciência humana, de ação popular direta, de Ação Democrática.

O congelamento não é um mero problema de decreto, ou mesmo de lei, e muito menos de burocracia. E' sobretudo um problema de multiplicação das vontades populares, um problema de mobilização do povo. Procuremos o povo aonde êle mora, aonde êle vive — pois aí o povo é um só, sem divisão de classes e de estatuto social; é simplesmente o ser humano que consome. Organizêmo-lo em comitês de residência e de bairro, na feira e no armazém, nos mercados e nos entrepostos, nas estações ferroviárias e nos portos, nas fontes de abastecimento e nos pontos de escoamento, e os preços congelados congelados ficarão.

Em situações extremas como esta em que principiamos a viver, a iniciativa popular precisa ser estimulada por todos os meios. E' a fonte das grandes soluções como é a fonte miraculosa do poder. A **Ação Democrática** confia no povo. O povo obrigará o govêrno a ir para o congelamento dos preços. Já o heróico proletariado paulista se ergue, numa poderosa greve de advertência, clamando contra a miséria ameaçadora e só vê, justamente, como barreira a essa ameaça o congelamento dos preços. Tôda a população brasileira que vive de rendimentos fixos está solidária com os seus irmãos proletários de São Paulo.

Façamos por tôda parte comitês populares pelo congelamento; vamos bater às portas dos representantes do povo concitando-os a votar o congelamento; acompanhemos com simpatia os proletários paulistas na sua iniciativa, e preparemos para todo o Brasil uma formidável demonstração pacifica de braços cruzados nas fábricas e oficinas, nas lojas e escritórios, nas repartições públicas e emprêsas particulares, exigindo o congelamento. Chega de aumentos, chega de especulações. O punhado de açambarcadores e tubarões precisa ser contido para que o Brasil sobreviva, e os brasileiros se unam outra vez na paz, na segurança e na prosperidade.

O Comitê Nacional da Ação Democrática

Rio, 18 de julho de 1956.

Continua Sem Solução a Greve Nacional...

(Conclusão da 1.ª página)

vista continua recebendo adesões de todos os pontos do território nacional, tanto do pessoal que trabalha nas emprêsas de aviação como dos próprios sindicatos congêneres. Dos vinte mil associados nas diversas entidades da classe, tem sido pràticamente nulo o número dos que não estão participando da parede.

Dizem êles que a Panair vem utilizando pilotos estrangeiros nas suas linhas aéreas, o que consideram inconstitucional.

Tanto assim, que o Sindicato dos Aeroviários está elaborando um relatório a propósito do fato a fim de denunciá-lo às autoridades aeronáuticas.

Por último, informaram que os sindicatos continuam unidos em tôrno de suas reivindicações salariais, dentro das bases estipuladas, das quais não tencionam abrir mão em hipótese alguma.

Dêste modo, todo e qualquer entendimento com as autoridades do Departamento Nacional do Trabalho, deverá processar-se naquelas condições.

NORMALIDADE NA PANAIR

Já na Panair nos declararam que tudo está correndo normalmente, com o comparecimento do pessoal a tôdas as seções. Nestas condições, os aviões continuam levantando vôo sem a mínima interrupção.

PERFEITA ORDEM

Falamos pelo telefone com o capitão Paulo José Berie, chefe-geral do Serviço de Vigilância e Segurança da Panair, o qual nos afirmou que tudo está correndo em perfeita ordem, com 90% do pessoal trabalhando normalmente. Acrescentou que não ocorreu nenhum distúrbio que viesse perturbar o ritmo do serviço.

DESCONHECE O ASSUNTO

Em face da denúncia do Sindicato Nacional dos Aeroviários de que a Panair estaria utilizando pilotos estrangeiros nas suas linhas aéreas, o sr. Stzens, chefe do Departamento do Pessoal, da Panair, disse:

— «Desconheço inteiramente o assunto».

EMBARQUE DO SR. JUSCELINO KUBITSCHEK

Seguiu, ontem, num «super-constelation» da VARIG, com destino a Montevidéu, o presidente dessa emprêsa, sr. Rubem Berta, com o objetivo de trazer a esta capital o presidente do Conselho Nacional do govêrno do Uruguai, sr. Alberto Zubiria, o qual viajará em companhia do sr. Juscelino Kubitschek para o Panamá, a fim de participar da Reunião dos Presidentes Americanos.

NOTA DO GABINETE DO MINISTRO

O gabinete do ministro da Aeronáutica distribuiu a seguinte nota:

«Tendo em vista a nota publicada hoje pelas diretorias dos sindicatos que dirigem a greve parcial do pessoal das emprêsas de aviação, o Ministério da Aeronáutica sente-se obrigado a declarar, para tranquilizar o público, que não há perigo no uso das aeronaves em tráfego. De resto, nem as emprêsas iriam arriscar sua reputação comercial e o seu precioso material, nem as tripulações sua vida, se perigo houvesse, além do normal risco do ar.

Relativamente ao aspecto puramente legal das medidas autorizadas, a portaria nº 64 é ato ministerial, que pode ser modificado pelo ministro, quando e pelo tempo que lhe pareça necessário. E o decreto 21.111, velho de 25 anos e por muitos já considerado ultrapassado tècnicamente, quanto à exigência de radiotelegrafistas nas aeronaves (basta dizer que os padrões internacionais satisfazem-se com a radiotelefonia, operável pelo próprio pilôto), vale mais hoje, na sua obrigatoriedade, como lei de proteção trabalhista, que os protegidos, entrando em greve ilegal, evidentemente dispensam».

AVIÕES OPERANDO SEM RADIOTELEGRAFISTAS

S. PAULO, 19 — Segundo informações colhidas na noite de ontem, na sede do Sindicato dos Aeroviários, os aviões que operaram ontem, o fizeram sem radiotelegrafistas.

Em face dessa irregularidade, os grevistas vão denunciar o fato às autoridade aeronáuticas. (Asp)

AFLUENCIA DE PASSAGEIROS A CONGONHAS

S. PAULO, 19 — No aeroporto de Congonhas, até altas horas da noite de ontem, era grande o número de passageiros aguardando oportunidade para seguir rumo ao Rio e outros pontos do país. Todos se queixavam contra os transtornos acarretados pela greve, pois tinham que fechar negócios ou visitar parentes doentes em outros pontos do país.

O policiamento continua rigoroso em Congonhas, onde o movimento, entretanto, prossegue pacificamente.

Por outro lado, a diretoria da VASP manteve várias reuniões com representantes de seus empregados, concordando com aumento de salário. A propósito, a diretoria da referida emprêsa comunicou que voltará hoje a funcionar normalmente, fazendo tôdas as suas viagens. (Asp.)

O DESENVOLVIMENTO DA GREVE

S. PAULO, 19 — Ao contrário do que se esperava, a Real-Aerovias e a VASP ainda não conseguiram normalizar seu serviço, por falta de acôrdo que permitisse a cessação da greve. Dois aviões da VASP que seguiram para o Rio, levaram como tripulantes elementos da diretoria da emprêsa, trafegando sem radiotelegrafistas, por autorização do Departamento de Aeronáutica Civil.

Estão paralisados em Congonhas os aviões do Lóide Aéreo, da Nacional Transportes Aéreos e da Star. (Asp.)

NÃO HOUVE INCIDENTE

S. PAULO, 19 — Medidas especiais de policiamento foram tomadas, na manhã de hoje, em vista de uma notícia alarmante transmitida ao aeroporto de Congonhas, pelo telefone, sôbre depredações que teriam ocorrido nas dependências de uma companhia de navegação aérea.

Na verdade, porém, nenhum incidente foi registrado, prosseguindo a greve de maneira pacífica. (Asp.)

PROSSEGUE O MOVIMENTO

S. PAULO, 19 — Durante todo o dia de ontem não houve alteração na greve dos pilotos, aeronautas e aeroviários, em São Paulo. Até altas horas da noite era grande o movimento observado na sede do sindicato da classe, em São Paulo, situado à rua Barão de Itapetininga, 255, salientando os grevistas que qualquer deliberação a respeito do encerramento do movimento paredista só poderia ser tomado pelo órgão central da classe, no Rio, com o qual se encontravam em constante comunicação.

Apenas a VARIG, que concedeu recentemente aumento aos seus funcionários, manteve um serviço normal, enquanto a Cruzeiro do Sul e Panair operaram com menos aviões. (Asp.)

DECLINA A GREVE

S. PAULO, 19 — A greve dos pilotos, aeronautas e aeroviários experimentou, hoje, sensível declínio. A VASP passou a operar normalmente desde as primeiras horas da manhã, enquanto todo o pessoal de terra do Consórcio Real-Aerovias compareceu ao serviço. As 11 horas, informou-se que os aviões dessa emprêsa iriam reiniciar o serviço, após entendimento entre os funcionários e a direção para pagamento do aumento salarial.

A VARIG, a Panair e a Cruzeiro do Sul continuaram com o seu tráfego mais ou menos normalizado. (Asp.)

PARALISADO O AEROPORTO

BELO HORIZONTE, 19. — O aeroporto de Pampulha, um dos primeiros do país no que diz respeito ao movimento comercial, estêve pràticamente com suas atividades suspensas durante todo o dia de ontem.

A afluência de passageiros foi quase nula, em virtude da greve deflagrada pelos funcionários das emprêsas em transportes aéreos. Se não chegou a ser completamente negativa essa afluência de passageiros, foi porque uma das companhias de navegação aérea — a Panair do Brasil — continuou com boa parcela de seus aviões em tráfego, realizando vôos regulares. (Asp.)

TRAFEGO AÉREO NORMAL

PÔRTO ALEGRE, 19 — A greve aeroviária deflagrada no Rio, com âmbito nacional, não teve acolhida aqui, pois a VARIG, a Panair, a Cruzeiro do Sul e a SAVAG operaram normalmente durante todo o dia de ontem. Deixaram de chegar a esta capital sòmente cinco aviões da Real-Aerovias e do Lóide Aéreo. Em compensação, a VARIG realizou várias viagens extraordinárias para o Rio, São Paulo e Curitiba. (Asp.)

Ameaça aos...

(Conclusão da 1.ª página)

nhado ao presidente da República, que, em data de 27-6-56, deu a autorização. Nessas condições, o processo retornou ao Ministério da Viação, sem que até o presente fôsse cumprido o despacho.

Maior é a preocupação dos candidatos ante informações correntes na APRJ de que se pretende, para burlar a lei lançar mão de concurso interno e, assim, aproveitar os interinos.

REUNIAO DOS INTERESSADOS

Ante essa ameaça ao direito que conquistaram em concurso público, apelam para o ministro da Viação e administrador do Pôrto no sentido de impedirem se consume a burla. Deliberaram, também, para debater o assunto, convocar uma reunião de todos os candidatos aprovados nos concursos de escriturário e conferente, às 18h30m, da próxima segunda-feira, dia 23, na EPPC, rua México, 148, 8º andar.

Constituem os...

(Conclusão da 1.ª página)

opção pelo recebimento de ações preferenciais nominativas sem direito a voto, satisfeitos pelo obrigacionista os requisitos da lei das Sociedades por Ações.

Isto significa que, além de inverter um capital, com juros superiores aos concedidos por qualquer estabelecimento de crédito, o contribuinte recuperará seu capital ou querendo, transformá-lo-á em ações da Petrobrás.

MOROSIDADE JUSTIFICAVEL

Nossa reportagem estêve ontem na sede da Petrobrás, tendo entrado em contacto com o dr. Paulo de Tarso Leal, tesoureiro da sociedade, que, de início, aplaudiu a iniciativa do «Diário de Notícias» de dar maior publicidade àquele trabalho da emprêsa, ainda ignorado por muita gente. Disse-nos o que se propalou que os estrangeiros não tinham direito a receber os títulos de obrigações ao portador, o que não passa de inverdade, em alguns casos forjado pelos adversários da tése nacionalista. Frisou que as contribuições são uma espécie de empréstimo compulsório, que só benefícios traz ao contribuinte, que dessarte presta um grande serviço à industrialização do petróleo no país. Sôbre a morosidade na entrega dos títulos, declarou-nos o tesoureiro da Petrobrás que ela é plenamente justificável, considerando o grande número de contribuintes, que foi de 86 mil em 1954 e de 100 mil em 1955.

TRABALHO OBJETIVO

Mostrou-nos o dr. Paulo de Tarso a seção em que são atendidos os contribuintes. Constatamos aí a objetividade com que o serviço é efetuado. Após identificado, o contribuinte é encaminhado ao guichet «finalista» (um dos dez funcionários correspondente ao final da guia) e, com uma rapidez impressionante, é aí trocada a guia de contribuição pelos títulos correspondentes. Em seguida, o contribuinte se dirige para uma seção, onde recebe os juros de 7% ao ano, já vencidos. Tudo isso em pouco mais de um minuto. Também verificamos a urbanidade com que são atendidos os contribuintes. Parece que todos os funcionários estão cioso da parte que lhes cabe desempenhar para a consolidação do conceito da Petrobrás junto à opinião pública.

E. L. agradece a São Judas Tadeu, a graça alcançada.

Ao glorioso SÃO JUDAS TADEU, humildemente agradeço a graça do restabelecimento de Maria do Socorro Loureiro.

LAURO PEREIRA DE MELO

Diretores de Colégios...

(Conclusão da 1.ª página)

dade, principalmente pelo fato de ser esta a primeira vez que os responsáveis pelos ginásios e colégios são convidados a discutir os problemas ligados à instrução secundária, sob os seus mais variados aspectos. Merece relêvo, nesse particular, um detalhe importante que foi o de reunir diretores e não pequenos grupos de professôres. Isso porque torna-se mais fácil a difusão dos conhecimentos apreendidos, quando em outras condições, maiores seriam as dificuldades encontradas.

SINTESE DO PROGRAMA

Amanhã, com a presença do ministro Clóvis Salgado, será encerrada a segunda Semana da Jornada de Estudos para Diretores, cumprido que estará o programa elaborado e que por sinal é bastante intensivo, compreendendo os seguintes aspectos da vida escolar: "curriculum", freqüência, disciplinas, horas de aula, educação, etc. As sessões são ilustradas com a projeção de filmes, debates, conferências, etc. E as questões abordadas, como veremos pela síntese do programa, são de extremo interêsse para a educação de grau médio: "O regimento da escola e a disciplina escolar"; "o "Instituto Nacional do Cinema Educativo"; "Novas tendências metodológicas do ensino secundário"; "atividades extra-curriculares"; "a filosofia da administração escolar"; "Os auxílios áudio-visuais na escola secundária"; "aspectos da educação secundária norte-americana"; "a orientação educacional"; "o aperfeiçoamento dos professôres"; "o trabalho experimental do Colégio Nova Friburgo"; "o diretor e a proteção do órgão visual do aluno"; "o projeto da lei orgânica do ensino secundário".

Trata-se, está visto, de assuntos da alta relevância e, levando em conta o elevado número de participantes da Jornada (145 diretores de colégios), é de se acreditar que proveitosos serão os resultados do conclave ora em realização.

RÁPIDAS IMPRESSÕES

Ademais, nossa reportagem, em contacto com diversos representantes do magistério estadual, dêles ouviu expressões entusiásticas acêrca do empreendimento. Todos consideraram excelente a iniciativa, pelo que de benéfico para o ensino secundário ela contém. Assim, por exemplo, foram ouvidos: a sra. Irene Melo Carvalho, diretora do Departamento de Ensino da Fundação Getúlio Vargas; o diretor do Ginásio de Perdizes, São Paulo, sr. Maximiliano Burali; o padre Ciro Zerbini, do Ginásio Municipal de Guaranésia, MG.; sra. Aparecida Paioli, do Colégio Estadual e Escola Normal de Americanas, SP.; sra. Judite Cossermelli; irmã Maria das Dôres Santos, de Itajubá; irmã Maria Olimpia Magalhães Nogueira, diretora do Ginásio Nossa Senhora Aparecida, de Passaquatro, Minas Gerais, e outros, os quais manifestaram entusiasmo pela Jornada de Estudos, salientando, ainda, que muito terá a lucrar a instrução de grau secundário do país com a ampliação dessa iniciativa.

Construirão Uma Escola...

(Conclusão da 1.ª página)

to do morro da Providência. Já procuraram os moradores o ex-prefeito Sá Lessa, em comissão, mas não foram sequer recebidos. Friscou o sr. Noel de Faria a grande necessidade do aparêlho.

Esclareceu o vereador José Bretas que a Câmara se vem interessando, nestes últimos dias, pelos problemas dos favelados de um modo geral. Prometeu juntar o pedido do morador sôbre a instalação de um telefone no alto do morro da Providência.

LIXO

A última oradora da mesa-redonda da Saúde foi a assistente-social Etelvina Régis, professôra do Instituto Central do Povo. Disse que o seu trabalho na Saúde e adjacências está indo ôtimamente.

— "Não nos podemos queixar da Prefeitura; ela tem ajudado bastante. No nosso trabalho, por exemplo, de coleta do lixo, o prefeito nos mandou 4 homens para ajudar-nos. Acontece, porém, que o monturo final, coletado nas casas e amontoado na rua Barão da Gamboa, ali continua, pois não temos meios para retirá-lo. Só mesmo de caminhão. Apelo para que o Serviço de Emergência da Prefeitura, sob a chefia do sr. Orlando de Barros, nos ajude também nesta fase final. O monturo está até invadindo a sarjeta".

O vereador José Bretas encerrou a mesa-redonda agradecendo a todos e louvando demoradamente a iniciativa do "Diário de Notícias".

Possível e...

(Conclusão da 1.ª página)

so entrevistado esclarecer a primeira fase na industrialização do lixo. Faz-se, antes de mais nada, uma separação metódica de todos os materiais que, dada a sua natureza íntima, possam ser aproveitados com especialidade. Assim é que uma emprêsa que se dispusesse a industrializar o nosso lixo separaria preliminarmente todo o papel encontrado, os vidros, as madeiras, as latas e metais em gerais, os panos, etc. Sobrariam apenas os restos pròpriamente ditos, onde se incluiriam a comida desprezada, os ossos, carnes, etc. Êstes restos são submetidos a uma «fermentação termofílica», isto é, submetidos a uma temperatura relativamente alta resultando, então, o adubo para a lavoura, constituído numa espécie de material sêco, completamente estéril, sem perigo de germe e de grande valor. Nada lembra o lixo, não possuindo qualquer cheiro. Contém, segundo afirmou, categórico, grandes quantidades de cálcio, nitrogênio, fósforo e uma infinidade de outros elementos.

NO ESTADO DO RIO UMA FIRMA

Na separação especifica do material, ainda completamente misturado no meio do lixo, essaltou o sr. Jaime Santa Rosa um detalhe muito curioso: as latas, pregos, etc., são separados com um «separador magnético» que, passado sôbre o montouro, traz apenas o que pode ser imantado. Quanto ao adubo, já isolado e pronto para ser aplicado à terra, é excelente, contendo grandes quantidades de cálcio, nitrogênio, fósforo, e vários outros elementos, com alta percentagem de matéria orgânica, muito necessária no enriquecimento dos solos para fins de agricultura.

Disse que os resultados são bastante compensadores, citando o caso de uma firma existente em Niterói e que já produz adubo com o aproveitamento do lixo, de propriedade de um belga-francês. E o negócio é tão vantajoso que no Recife e em Pôrto Alegre, as respectivas Prefeituras pretendem efetivar a industrialização do lixo. Se não fôsse um negócio que désse bons resultados ninguém o tentaria e, muito menos o manteria, como ocorre em Niterói.

QUESTAO DA ENERGIA

Houve quem dissesse que, no Distrito Federal, o povo já não tem o que comer nem o que jogar fora. O sr. Jaime Santa Rosa quase riu, acrescentando:

— «Dizer que não há lixo é um absurdo. O lixo está aí. A Prefeitura nem sequer tem caminhões em quantidade para transportá-lo. Há apenas uma menor quantidade do que havia outrora, mas por uma razão muito simples: as melhores condições de vida do povo permitem a conservação, em geladeiras, de sobras que em outras épocas seriam fatalmente jogadas fora. De qualquer forma, ainda há muito para aproveitar hoje em dia, pois ninguém leva a geladeiras o sobejo que fica nos pratos ou as cascas de laranja, banana, etc».

RÁDIO

(Conclusão da 1ª seção, 14ª página)

mativo — Reportagem social de I. Sued — Tribuna da cidade; 22.05 — Intermezzo — O Parlamento em ação; 22.59 — Informativo — Plantão esportivo — Reportagens; 23.30 — Informativo — Música para dois.

JORNAL DO BRASIL (840 Ks.) — 18. — Ave Maria — Enquanto a noite não vem; 18.30 — Revista musical; 19.05 — Monsenhor Magalhães; 19.05 — Sociais — Programa Jóquei Clube; 20.30 — Audições; 20.55 — Presente musical — Tudo é música; 21.30 — Fantasia musical; 22.05 — Música deliciosa; 23. — Sonata ao luar; 23.30 — Ritmos; 24. — Noturno.

COPACABANA (680 Ks.) — 18. — Escola Bíblica do Ar; 18.30 — Jóias musicais; 19. — Programa Teuto-Brasileiro; 20; Palestras de Levy Neves; 20.15 — Palestras do dr. Bertolomé; 20.30 — Música popular brasileira; 21. — Realidades espirituais; 21.30 — Variedades musicais; 22. — Conversa em família; 23. — Cortina portenha.

TUPI (1.280 Ks.) — 18. — Ave Maria; 18.15 — No reino da bicharada; 18.30 — Musical; 19. — Boa noite para você — Detetive do ar; 20. — O progresso em quadrinhos; 20.30 — As orelhas ardem — Musical; 21. — Al Neto — Discinha Batista; 21.30 — Coral Maria Joana; 22.05 — Brasil em marcha.

VERA CRUZ (1.430 Ks.) — 17. — Bazar de surprêsas; 17.30 — Nosso álbum d'Itália; 18. — Saudação angélica; 18.10 — Crepúsculo; 19. — Sírio Libanês; 20. —Através dos livros; 20.10 — Divagações melódicas; 20.20 — Recital Fernando Pereira; 20.30 — A voz do pastor; 20.40 — Audições Orlando Cardoso; 21. — Palestras de utilidade; 23.05 — O que vai pela política do Distrito; Resenha do Senado; Pregando e martelando; 23.30 — Ritmos melódicos.

BBC (Londres) — 20. — Sumário das notícias — Sumário dos programas — Rádio panorama; 20.20 — Prelúdio musical; 20.30 — Política internacional (comentário); 20.45 — Comércio e Finanças; 20.52 — Interlúdio musical; 21. — Noticiário.

Roupas Usadas

Compram-se a domicilio e paga-se por um terno até 1.000 cruzeiros.

Telefone: 22-5568

PREFEITURA DO DISTRITO FEDERAL

TEATRO MUNICIPAL

Direção da Comissão Artística e Cultural

HOJE, 20, AS 17 HORAS — RECITAL POÉTICO

Margarida Lopes de Almeida

Bilhetes à Venda.

Musicca

NO MUNDO DO BALLET

UM SONHO REALIZADO

★ Mary Clarke

LONDRES — Julho, 56 — Para a comemoração do vigésimo quinto aniversário do Ballet Sadler's Wells, Frederick Ashton criou uma nova obra, uma **pièse d'occasion** em um ato feita simplesmente, para mostrar as possibilidades das sete bailarinas e bailarinos da companhia. Esta profusão de talento deve ser suscitado em muitos espíritos a lembrança da reunião de jovens bailarinos que deram o primeiro recital noturno de ballet no Old Vic Theatre em 5 de maio de 1931. Nesta ocasião a companhia permanente era constituída apenas por Ninette Valois e seis môças de sua academia de danças; tôdas as figuras masculinas vieram de fora para o acontecimento. O programa era singelo, mas o sucesso foi considerável e desde aquêle pequeno começo, progredindo sem tropeços, cresceu a internacionalmente famosa companhia de hoje.

E' natural que Frederick Aston, que contribuiu com cêrca de 35 balléts para o atual repertório das duas Companhias do Sadler's Wells, devesse marcar o acontecimento com uma nova composição. «Não pode haver uma cantora sem uma canção, nem um ator sem autor e nem um bailarino sem um coreógrafo», disse Dame Ninette Valois quando apresentou Ashton ao público ao fim do espetáculo de aniversário. Por sua vez Ashton declarou que da mesma forma nenhum coreógrafo poderia trabalhar sem uma companhia e que êle havia dedicado o Ballet a Dame Ninete como um preito de admiração ao seu trabalho na construção do ballet nacional britânico.

Trabalhos de arte encomendados para ocasiões especiais podem muitas vêzes ser desinteressantes emoções sem produções conscientes. Felizmente **«Oferenda de Aniversário»** mostrou ser uma obra de beleza e encantamento sob todos os pontos de vista. Agradou magnificamente a alegre ocasião.

A música escolhida era de autoria de Glazounov a maior parte de «As Estações» leve e bela, ideal para o bailado. A cenografia extremamente simples consistia em um pano de fundo azul pálido com quatro gigantescos tocheiros. Tôda a decoração se concentrava nos costumes desenhados por André Levasseur. Para sua confecção se inspirou na Opera de Paris de 1870, época em que Degas pintava bailarinas. As saias caiam até quase aos joelhos e na cabeça levavam tiaras delicadamente filigranadas. As figuras masculinas vestiam malhas escuras com amplas mangas decoradas em branco com atilhos combinando com a côr do vestido de seu par. Michael Somes, para de Bargot Fontayn vestia uma malha amarela ouro com atilhos brancos combinando com o vestido dourado de Fonteyn.

O ballet se iniciava com um **pas de quarente** para tôdas as figuras, uma entrada encantadora e fácil na qual volteavam o palco enchendo-o então para um rápido adágio. Ao fim as figuras femininas se retiravam enquanto que os homens permaneciam no fundo. Começavam então a surgir uma a uma, para apresentar uma variação, as primeiras seis figuras femininas.

Terminada a sexta variação as figuras masculinas deixam o palco ficando o mesmo deserto para a apresentação da variação final de Margot Fonteyn. Sua interpretação por vêzes faz lembrar o Pozieto de «Sylvia» (Leo Delibes), e em certas ocasiões em sua radiosidade faz recordar a **Bela Adormecida** (Tchaikowsky). Sua apresentação atinge um verdadeiro climax colocando-a incontestàvelmente na posição de prima bailarina absoluta da companhia.

O **pas de sept** para homem que se seguiu teve uma concepção e execução tão brilhantes que o público aplaudiu de pé.

O Sadler's Wells pode se vangloriar de serem seus bailarinos tão bons como quaisquer outros do mundo e a concorrência para importantes rôles masculinos é hoje em dia renhido entre os inúmeros rivais que quase se igualam. Esta é uma situação sem precedentes no ballet britânico — o resultado de muitos anos de trabalho paciente tanto na escola quanto na companhia.

Passado o deslumbramento causado pelo bailado masculino Fonteyn e Somes voltaram a se apresentar num **pas de deux** majestoso, uma peça de valor na longa carreira de Aston nêsse gênero. O ballet termina com as quatorze figuras no palco, os sete pares gradativamente se aproximando das luzes da ribalta até que no climax as figuras femininas caiam sôbre o joêlho enquanto que os homens levantam exultantemente o braço ao correrem as cortinas.

«Oferenda de Aniversário» foi feita para uma ocasião especial e não se trata de peça de repertório. Entretanto, satisfaz tão bem as exigências de uma peça deliciosa que poderá ser revivida (se se encontrar um elenco da mesma categoria) em futuros espetáculos de gala.

«Oferenda de aniversário» exige **sete bailarinas** mas tôdas foram recrutadas de uma companhia bem dirigida e disciplinada. Sua presença no **Sadler's Wells Ballet** ilustram sua atual fôrça e o fruto de 25 anos de incansáveis esforços. (BNS).

Próximos Concertos

JULHO

Sábado, 21 — OSB, Teatro Municipal, às 16h30m.

Segunda-feira, 23 — Cantor Onofre Schattini, ABI, às 21 horas.

Segunda-feira, 23 — Associação de Canto Coral, Teatro Copacabana, às 21 horas.

Segunda-feira, 30 — Grupo Ars Nova, Auditório do Ministério da Educação, às 21 horas.

Orquestra Sinfônica Brasileira

AMANHÃ, NO TEATRO MUNICIPAL CONCÊRTO PARA O QUADRO SOCIAL

Será realizado amanhã, sábado, dia 21 do corrente mês, às 16h30m, no Teatro Municipal, o 19º concêrto da presente temporada da Orquestra Sinfônica Brasileira para o seu quadro social. A regência estará a cargo do maestro Lamberto Baldi que terá a colaboração da pianista Ivi Improta que executará o concêrto em ré menor (k.466) para piano e orquestra de Mozart. Completam o programa as seguintes obras: — Mozart — Seis Dansas Alemãs; Manuel de Falla — Homenagem e Wagner — Preludio e Morte de Isolda.

Este mês está suspensa a jóia para inscrição de novos sócios, venha tornar-se sócio da OSB para ter a grande oportunidade de apreciar os maiores regentes e os mais notáveis solistas da atualidade à frente da gloriosa Orquestra Sinfônica Brasileira. Inscrições à avenida Rio Branco n. 137 — sala 918.

Uma Temporada de «Jazz» Moderno em Princípio de Agôsto

Está confirmada a vinda ao Brasil de Dizzy Gillespie. O grande revolucionário do «Jazz» realizará uma curta temporada no Rio, em princípios de agôsto, prevendo-se a estréia para o dia 7. O famoso trompetista é um dos «grandes» do «jazz» que lideram a nova corrente no sentido de enaltecer o significado estético da música jazística.

Esta visita ao Brasil assinalará sua primeira apresentação no sul continente.

VIOLONCELISTA

Viajando por um "Constellation" da Panair do Brasil, chegou ao Rio, ontem, a violoncelista Sara Nelsowa, de nacionalidade canadense, a qual dará uma série de concertos nesta capital e noutras cidades brasileiras, como São Paulo. Essa artista encontrava-se atualmente em Londres, de onde vem ao Brasil sob o patrocínio da Sociedade Brasileira de Cultura Artística. No clichê, a violoncelista, por ocasião de seu desembarque, no aeporto do Galeão.

Dia do Artista Lírico Brasileiro

Hoje, dia 20, aniversário de nascimento do saudoso tenor Reis e Silva, dia consagrado ao Artista Lírico Brasileiro, diversas homenagens serão prestadas ao patrono dos cantores nacionais.

Às 9 horas, será realizada a tradicional romaria ao seu túmulo no cemitério de São João Batista, concentrando-se todos no portão principal. Falará nessa ocasião o dr. Hairton Campelo, presidente do Grêmio Lírico «Reis e Silva». Às 16 horas, homenagem a Carlos Gomes, diante do seu busto no Teatro Municipal, falando o professor Benjamin Albagli, presidente da Comissão Artística e Cultural e secretário de Educação e Cultura. Às 19 horas, sessão comemorativa na sede da Sociedade dos Artistas Líricos Brasileiros, rua Alvaro Alvim 48 4º andar, sala 409, falando o presidente da SALB, dr. Jim Barbosa, e o professor Santa Rosa.

Às 20h30m, concêrto pelo Grêmio Lírico «Reis e Silva», no auditório do Ministério da Educação, constando de música leve e de peças líricas.

Segundo Festival de Música Latino-Americana de Caracas

Concurso Para Compositores do Continente

NO ensejo do «Segundo Festival de Música Latino-americana de Caracas», a realizar-se no próximo ano, de 19 de março a 10 de abril, a «Institución José Angel Lamas» vai promover um concurso entre os compositores latino-americanos, premiando os três melhores trabalhos. No Festival, que constará de dez concertos, serão executadas as mais importantes obras da música contemporânea do Continente, sendo que o concêrto de encerramento apresentará as obras premiadas no referido concurso.

Os concorrentes deverão remeter seus trabalhos, antes do dia 30 de setembro próximo, à «Institución José Angel Lamas», Apartado de Correos n. 2206, Caracas, Venezuela, onde poderão obter quaisquer informações sôbre o certame.

De acôrdo com as basea do concurso, as obras devem ser escritas para grande orquestra sinfônica tradicional, podendo ser incluido um aumento moderado de instrumentos ou reduzido o seu número sem, todavia, atingir a orquestra de câmera.

Os nomes dos membros do júri serão divulgados antes do dia 31 do corrente mês e o resultado do concurso será publicado em fevereiro do próximo ano.

Associação Brasileira de Concertos e Pro Arte

A Orquestra de Câmera de Berlim, dirigida pelo maestro Hans von Benda, será apresentada no Rio de Janeiro a 3 de agôsto de 1956, às 17 horas no Teatro Municipal.

Hans von Benda descende de uma famosa família de artistas e vem precedido de críticas mundiais extraordinárias. Mais de 500 concertos com esta orquestra de câmera já dirigiu por tôda a Europa êste maestro, que ora nos visita. Por falta absoluta de tempo, a orquestra passará apenas 10 dias no Brasil e dará 10 concertos, viajando de Pôrto Alegre onde atuará a 29 de julho, terminando com dois concertos em Recife a 5 e 6 de agôsto.

Os sócios da ABC e Pró Arte devem apresentar o ticket n. 2.

Informações, todos os dias, na sede, rua Mexico 74, sala 601, telefone 22-1066.

TAPETES E PASSADEIRAS

Recebidos diretamente e a preços de fábrica. Vendas a varejo e por atacado

AV. GOMES FREIRE 559 - TEL.: 32-8385

Missa Em Ação de Graças

Comemorando a passagem do 35º aniversário de nomeação, os antigos Praticantes da Fazenda Municipal, da reforma «Elpidio Boa Morte», farão realizar, a 21 de julho, sábado, no altar-mor da Igreja da Candelária, missa solene, às 10h30m, em ação de graças, convidando, para êsse fim, todos os seus amigos e colegas da Prefeitura Municipal.

No Lar e na Sociedade

Aniversários:

Fazem anos hoje:

- **Sr. Eurico Melo.**
- **Sr. Argeu Alceu Pinheiro.**
- **Sr. Orlando Massa Fontes**
- **Jornalista Francisco Sales Gomes, nosso companheiro de redação.**
- **Senador Lourival Fontes.**
- **Dr. Paulo Bittencourt, diretor-proprietário do «Correio da Manhã».**
- **Sr. Luis Massena.**
- **Sr. Válter Butell.**
- **Sr. Moacir Pacheco Carneiro.**
- **Sr. Auto de Sá.**
- **Cel. Airton Lôbo.**
- **Sr. Hosanah Chaves.**
- **Tte. cel. Paulo Fontoura.**
- **Sr. Ivan Marques Guimarães.**
- **Srta. Lais Ribeiro da Silva**

NASCIMENTOS

O sr. Otacílio Dias da Silva e a sra. Conceição Costa da Silva participam o nascimento do seu filho JOSE CARLOS.

O sr. Manuel Barbosa da Silva e a sra. Noêmia Feliciano da Silva participam o nascimento de sua filha EULINA.

CASAMENTOS

SRTA. JOSEFINA MORITZ — SR. MAURO DE ALMEIDA RÊGO — Realizar-se-á, sábado, o casamento da srta. Josefina Moritz, filha da viúva dr. José Moritz, com o sr. Mauro de Almeida Rêgo, funcionário do Juizado de Menores. A cerimônia religiosa terá lugar às 17 horas na igreja matriz de Nossa Senhora da Glória, servindo de padrinhos os drs. Ivo Piccoli e Aluisio Morais Rêgo e senhoras.

SRTA. POLA GRINSPUN — SR. SERGIO EISEMBERG — Realizar-se-á, amanhã, às 21 horas, no Templo Israelita, na rua Tenente Possolo, 8, o enlace matrimonial da srta. Pola Grinspun, filha do casal Marcos-Dalva Grinspun, com o sr. Sérgio Eisemberg, filho do casal David-Mina Eisemberg.

ALMOÇOS

DIA DO ENGENHEIRO PANAMERICANO — Realiza-se, hoje, às 13 horas, no restaurante do Clube de Engenharia, um almôço de confraternização para comemorar a data de fundação da União Panamericana de Associações de Engenheiros (UPADI), realizada a 20 de julho de 1949 no Rio de Janeiro, data esta que é considerada como «Dia do Engenheiro Panamericano». As adesões podem ser feitas na hora do almôço.

JANTARES

DESEMBARGADOR FREDERICO SUSSEKIND — Aproveitando o ensejo do aniversário natalício e rejubilados com a escolha do desembargador Frederico Sussekind para Corregedor da Justiça, seus amigos vão homenageá-lo, no dia 11 do agôsto vindouro, às 20 horas, oferecendo-lhe um jantar no restaurante da ABI. As listas de adesões são encontradas na Biblioteca do Tribunal de Justiça, com o dr. Ruhem Costa; Procuradoria Geral do Distrito Federal, no cartório do Tabelião Milanez, nos cartórios da 1.ª Vara de Órfãos, 3.º Ofício e da 2.ª Vara de Órfãos, 3.º Ofício, no balcão do «Jornal do Comércio» e na secretaria da ABI.

COMEMORAÇÕES

DATA NACIONAL DA BELGICA — Em comemoração à Festa Nacional da Bélgica, várias solenidades terão lugar a 21 de julho nesta capital.

Do programa, constam; às 10h-30m, deposição de flores no monumento ao Rei Alberto pelo embaixador da Bélgica; às 11 horas, Te Deum solene na igreja da Santissima Trindade, na rua Senador Vergueiro 141. Às 18h30m, o embaixador da Bélgica receberá as Colônias belga e Luxemburguêsa desta capital no novo imóvel adquirido pelo Estado Belga para Embaixada de S. M. o Rei dos Belgas, na avenida Visconde de Albuquerque 694.

VIAJANTES

SR. ROBERT BURROWS — O sr. Robert Burrows, vice-presidente encarregado de vendas da Becton Dickson Co., firma fabricante de instrumentos cirúrgicos, deverá partir do Rio, amanhã, num Clipper da Pan American World Airways com destino a Nova York.

SR. RONALD MACDONNELL — O sub-secretário assistente de Relações Exteriores do Canadá, sr. Ronald MacDonnell, deverá chegar ao Rio, hoje num clipper Super-6 da Pan American World Airways, procedente de Caracas, onde assistiu, como delegado de seu país, às reuniões da Organização de Aviação Civil Internacional (OACI).

SR. WILLIAM GOMES CASSERES — O sr. William Gomes Casseres, diretor do Escritório Regional da «Food Agricultural Organizations», FAO, para a América Latina, partiu ontem, pelo avião da Braniff Airways, com destino a San José, na Costa Rica.

SR. MARIO ALVES DA FONSECA FILHO — O dr. Mário Alves da Fonseca Filho, seguiu ontem, pelo avião da Braniff Airways, com destino à Cidade do México, a fim de integrar a Delegação do Brasil ao VIII Congresso Internacional de Radiologia, a iniciar-se no dia 22, na próxima segunda-feira.

MISSAS

Celebram-se, hoje, as seguintes:

Rui de Paula Reis — 8h30m, Igreja de S. Francisco de Paula.

David Barros — 8h30m, Igreja do Convento de Santo Antônio.

Silvio Simões dos Santos — 10 horas, Igreja de N. S. do Carmo.

Maria Isabel de Araújo — 10h30m Catedral.

Maria Gomes Parahos — 10 horas, Igreja de Santa Mônica.

Pascoal Rapuno — 11 horas, Igreja da Cruz dos Militares.

José Roberto Alves Ribeiro — 11 horas, Igreja de N. S. MAe dos Homens.

Irací Castro Celestino — 10 horas, Igreja de N. S. da Conceição e Boa Morte.

Júlio Pompeu de Castro Albuquerque — 10h30m, Igreja da Cruz dos Militares.

Olinda da Silva Oliveira — 11 horas, Igreja do SS. Sacramento.

Amélia Falcão Marques — 10h30m Igreja de S. Francisco de Paula.

Maria Eliza Lôbo — 11 horas, Igreja de N. S. do Carmo.

Silvio Magalhães Figueira — 9h 30m, Igreja da SS. Trindade.

Carlota Bulhões Ramos — 10h30m, Igreja do Carmo.

Mercedes Marcondes de Carvalho — 10h30m, Candelária.

COMPRA-SE TUDO

ROUPAS USADAS

Máquinas de costura, de escrever, rádios, geladeiras, enceradeiras, ventiladores, cristais, porcelanas e tudo que represente valor. Paga-se bem.

TELEFONE: 43-9232

Especialidades da Época

MAIS uma vez, êsse problema do tabelamento se socorre de sutilezas de linguagem para atender aos altistas.

De costume, há as categorias de gêneros; por exemplo: arroz de primeira, arroz especial, arroz superior, além do vermelhão, do japonês etc. A mesma coisa quanto a carne, sujeita a tantas classificações que, para comprar, com absoluta segurança, um "pêso", é indispensável fazer profundo aprendizado técnico.

Tudo isso, está claro, aproveita o retalhista, aumentando as suas "chances" contra o consumidor, já de si displicente e conformado com tôdas as explorações de sua bôlsa e de seu estômago.

Agora, saiamos com o "pão especial".

Os panificadores, conforme se sabe, exigiram majoração no preço de sua mercadoria. A princípio, como sempre sucede, foram repelidos. Absolutamente! Estivesse a população tranquila, porque tal concessão não seria feita! Os homenzinhos, porém, senhores dêsses hábitos, não se desiludiram. Mostraram-se bonzinhos, continuando a trabalhar durante a noite, mesmo com "prejuízo". E, afinal, aí está: veio o "pão especial", que será vendido de modo a compensá-los do "sacrifício" resultante do fabrico de um outro tipo, o "popular", tabelado de maneira a torná-lo acessível a todas as bôlsas...

Asseguram os entendidos no assunto que tudo isso, em breve, terá uma única conseqüência: só haverá à venda o "pão especial", sem tabelamento, e "especial" apenas para o efeito de seu preço, pois, na realidade, será igual ao que estamos agora comendo, e que, dada a sua péssima qualidade, só tem uma vantagem: ser minúsculo.

Não é preciso acrescentar que a COFAP prometeu fiscalizar, severamente, o cumprimento dêsse acôrdo. A fiscalização também há-de ser "especial". E viva a Conferência do Panamá, que pelo nome não perca, e onde o Brasil, pelas suas tradições em negócios, inclusive os da alimentação do seu povo terá de fazer grande figura! — L.

71 Funcionários d'A Exposição Doam Sangue

na Campanha de Doação Voluntária promovida pela Câmara Júnior do Rio de Janeiro, em colaboração com o Banco de Sangue da Prefeitura do Distrito Federal.

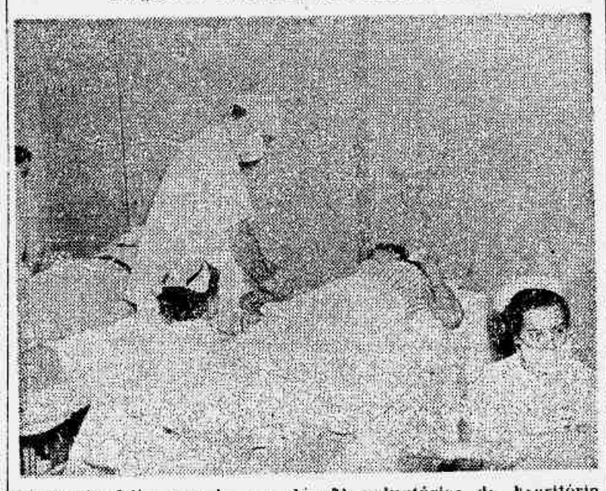

Flagrante feito quando um dos 71 voluntários do Escritório Central d'A Exposição era preparado para fazer a doação de sangue.

Cêrca de 21 litros de sangue foram voluntàriamente doados pelos funcionários do Escritório Central d'A Exposição Modas S. A., nessa campanha de grande repercussão que vem sendo levada a efeito pela Câmara Júnior em colaboração com o Banco de Sangue da Prefeitura. 71 funcionários organizados em fila no escritório central dessa conhecida organização varejista, submeteram-se de bom grado a todos os exames prévios que lhes permitiriam contribuir com seu sangue para transfusões de emergência salvando vidas de uns, restaurando a saúde de outros. Desde às oito horas da manhã, achavase o escritório d'A Exposição na rua 13 de Maio, aparelhado para a doação. Os doadores, desde cedo, em grande número ansiavam por colaborarem nessa grande campanha. Cartazes do Banco de Sangue da Prefeitura e da Câmara Júnior afixados pelas dependências do escritório instruiam e estimulavam os doadores, apontando-lhes os benefícios decorrentes dêsse gesto, que não tomando ao paciente mais que 20 minutos, mais que 300 ou 400 gramas de sangue, podia significar o salvamento de uma vida.

Parabéns pois à direção d'A Exposição e a seus funcionários pela pronta e entusiástica adesão a essa campanha em prol da coletividade; à Câmara Júnior do Rio de Janeiro por essa obra de gigantesca repercussão social que vêm sendo realizada com grande valor pelos seus membros; finalmente à Prefeitura pelos inestimáveis serviços que vêm sendo prestados pelo seu Banco de Sangue, em seus serviços de pronto socorro e assistência hospitalar!

No Rio, Procedente de Londres, Importante Banqueiro e Industrial

Chegou ao Rio, dia 18 p. p., por um avião da SAS, Mr. W. Lionel Fraser, presidente da Cia. Babcock & Wilcox de Londres, que vem ao Brasil a fim de inspecionar as obras da fábrica que está sendo construida por Babcock & Wilcox Caldeiras S. A., próximo a Rezende. Com a instalação dessa fábrica, terá o nosso país um novo e valioso elemento de progresso que contribuirá de forma decisiva para seu maior desenvolvimento industrial. Mr. Fraser ficará hospedado com sua espôsa, sra. Cynthia Elizabeth Fraser, que o acompanha nesta viagem, na Embaixada Britânica, a convite de Sir Geoffrey e Lady Thompson. Como detalhe interessante, queremos mencionar nesta nota o fato de Mrs. Fraser ter nascido em Petrópolis, a famosa cidade de Hortências.

Senhoras Senhoritas

A trova de hoje

O ser feliz, afinal,
Nêste pouco se contém:
Extrair do nosso mal
Alguma soma de bem.

AUGUSTO GIL.

Tome nota

O oleo de eucalipto tira as manchas de graxa de qualquer tecido, por delicado que seja, sem prejudicá-lo em nada.

Pensamentos

Quando um homem, ávido do bem alheio, perde o seu próprio, é justiça. — PREDRO.

—0—

O amor é paixão das grandes almas e faz-lhes merecer a glória, quando lhes não dá volta à cabeça. — Mme POMPADOUR.

—0—

Amor há um na vida, e muitas vêzes, não chega para êle a existência inteira. — A. A DE VASCONCELOS.

Bons maneiras

Pedir a alguém que lhe presenteie com tal coisa, por motivo de seu casamento ou outro qualquer, é falta em que ninguem deve incorrer, pois pode, com isso, muitas vezes, colocar numa situação constrangedora alguma pessoa que lhe deva favores.

Elegância

As sobrancelhas devem estar limpas, brilhantes e sedosas. Isto se consegue escovando-as, de manhã e à noite, com uma escovinha dura, que se reservará exclusivamente para êsse uso.

Conselho

Lembrem-se de que a alegria faz a vida e o amor a vida e cinqüenta por cento de saúde.

Convém saber

As seis primeiras médicas argentinas foram: Cecilia Grierson, Elvira Rawson, Lola Chiena, Teresa Ratto, Dolores Meyano e Julieta Lanteri. A primeira foi a precursora da emancipação intelectual da mulher em sua pátria, no ano de 1883. Com 21 anos, e mestra de profissão, uma ânsia de conhecimentos a levou aos recintos da Universidade, até então só reservados aos homens. A segunda, depois de brilhante curso, obteve o doutoramento com a tese «Apontamentos sôbre higiene feminina». A terceira doutorou-se também com altas notas e elogiosos conceitos por parte de vários cientistas da época. A quarta, morrendo ainda estudante, privou a medicina de um cérebro investigador. A quinta, com sua tese doutoral «Aplicação da eletricidade ao diagnóstico e tratamento da paralisia facial periférica», mostrou inegáveis aptidões para a investigação no campo científico. E, por fim, a sexta, que por andar sempre de branco, recebeu a alcunha de «a dama de branco», foi a fundadora do Partido Feminista Argentino.

Seja artista... na cozinha

DOCINHOS DE BATATA RÔXA: meio quilo de batata roxa, 300 gramas de açúcar, 2 xícaras de água, cravo e canela. Cozinhe as batatas com a casca e, depois de bem macias, descasque-as e passe-as pela peneira. Prepare uma calda com açúcar, a água, o cravo e a canela. Quando estiver em ponto de fio forte, retire o cravo e a canela, junte a batata já amassada e leve ao fogo, para tomar o ponto que desejar. Para fazer docinhos sêcos, mexa até ver o fundo da panela e faça-os em seguida, os doces, colocando-os ao sol, para secar.

Esta tem graça?

O NADADOR: Quando cheguei no meio da baía, senti que não tinha fôrças para atravessar.

A JOVEM: E então?

O NADADOR: Então, voltei para trás...

Curiosidade

O hábito de tocar os copos, uns nos outros, quando se faz a saúde de alguém, teve sua origem num velho costume grego: na Grécia, à hora das refeições, colocava-se sôbre a mesa uma grande taça cheia de vinho. Um dos convivas, depois de nela haver molhado os lábios, passa-a ao seu vizinho, que fazia a mesma coisa. Tal cerimônia, instituída com o fim de apertar mais os laços de amizade, era designada pelo nome de «philotesia». No século XIII, os alemães ainda conservavam êsse uso, o qual foi, depois, substituído pelo tocar dos copos apenas, devido ao grande mêdo, que havia, de contrair a lepra, que grassava na ocasião.

CONJUNTO — Vestido e original bolero, para meia estação, dentro das linhas modernas. — (Por Vera Winston).

ESPORTIVO — Para fins de semana, uma sugestão atraente e prática para meia-estação. — (Por Grace Thorncliffe).

O QUE É CORRETO

Por Elinor Ames

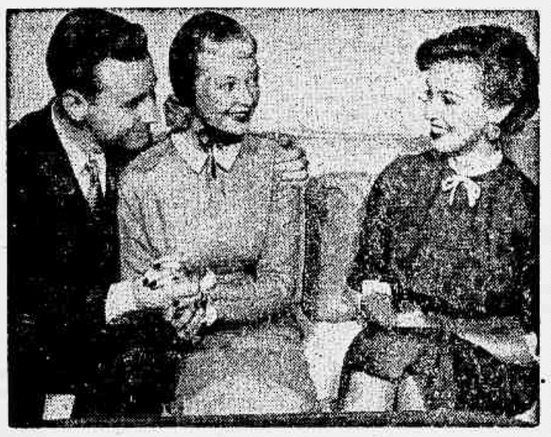

SUGESTÃO AOS NOIVOS — O amor é uma coisa maravilhosa, não há dúvida, porém uma jovem discreta não faz, em presença de terceiros, demonstrações de ternura, tais como mãos dadas, balbucios, etc. Sua irmã ou sua mãe, sabem perfeitamente que ela "o ama", e não precisam presenciar essas exibições de carinho, durante horas a fio...

21º ANIVERSÁRIO DA FEDERAÇÃO DAS SOCIEDADES DE ASSISTÊNCIA AOS LÁZAROS

Sócios beneméritos e benfeitores que receberão diplomas

No próximo dia 24, a Federação das Sociedades de Assistência aos Lázaros e Defesa Contra a Lepra realizará uma sessão solene em sua sede à Av. Calógeras, 15 — 11º andar, às 17 horas, a fim de comemorar festivamente o seu 21º ano de fundação.

Nessa oportunidade, será inaugurada, oficialmente, a sede própria daquela filantrópica e patriótica entidade, havendo ainda o seguinte programa:

— homenagem especial à memória do Professor Charles Anderson Weaver, falando o Advogado Oswaldo Magon;

— inauguração de retratos de colaboradores da Federação: Marechal Eurico Gaspar Dutra, Governador Miguel Couto Filho, Deputado Gustavo Capanema e Dr. Clemente Mariani, falando o Professor Edgar Teixeira Leite.

Haverá ainda a entrega de diplomas aos seguintes sócios beneméritos: Gel. Isaura Regueira, Dr. Rogério Vieira, Irene Leal, Prof. Silva Novo, Ministro Nereu Ramos, Governador Paulo Sarasate, Deputado João Cleófas, Alcina Macedo Soares, Adelina Ponce de Arruda, Brigadeiro Raimundo Aboim, Dr Haroldo Lisboa, Dr. Mario Pinotti, Dr. Emil Farhat, Dr. Paulo Filho, Casal Aristides Silva, Renato Bastos e Casal Carlos S. Eiras.

Diário Escolar

EDUCAÇÃO E CULTURA ★ MOVIMENTO UNIVERSITÁRIO

NOVOS RUMOS DO ENSINO PRIMÁRIO

INCLUSÃO OBRIGATÓRIA DO ADOLESCENTE NO PERIODO DE ESCOLARIDADE PÚBLICA

Complementando o Ensino Primário Uma Parte Pelo Menos Será Atendida

Declarações do Prof. Faria Góis Sobrinho

PROSSEGUINDO na série de entrevistas sôbre a ampliação do ensino primário e a articulação do sexto ano primário com a terceira série dos cursos de nível médio, ouvimos a palavra do professor Faria Góes Sobrinho, chefe do Departamento de Educação da Faculdade Nacional de Filosofia:

— Há, em tôda discussão sôbre as atuais condições do ensino no Brasil, um aspeto que não padece dúvidas e que se deve preliminarmente ressaltar: a escassa a duração dos cursos, nos diferentes níveis, no confronto com o que ocorre em países vanguardeiros nessa matéria de educação e cultura. O nosso sistema escolar, por múltiplas razões econômicas e sociais, sofreu como que uma retração temporal, que não pode deixar de afetar seu aspecto qualitativo e seus resultados práticos. Esta redução de tempo na duração dos vários cursos tornou-se particularmente sensível no que se refere ao ensino primário, hoje limitado a quatro anos.

EXEMPLOS NO ESTRANGEIRO

Depois de examinar as linhas gerais do sistema educacional norte-americano — seis anos de ensino primário, seis de secundário, quatro de cultura superior (College) — para ingresso nos cursos universitários de formação profissional em medicina, direito, odontologia, etc., o professor Faria Góis Sobrinho, continuou:

— A citada escola primária norte-americana, de 6 anos de duração, é parte num plano de escolaridade, no qual a escola secundária se integra, como etapa essencial — da formação do homem m é d i o. Frequentam-na, quantos, sem maiores pretensões, se destinam a tarefas modestas no quadro da vida social.

Tal tipo de escolaridade obrigatória, que abrange a adolescência, sucedeu nos Estados Unidos ao sistema de ensino primário de 8 anos, ainda subsistente em alguns Estados, onde a generalização do ensino de grau médio não pôde alcançar a amplitude desejada e assumir assim um caráter de ensino nìmiamente popular, estendido a tôda a população entre os 11 e os 18 anos.

Iniciativa idêntica de prolongar a escolaridade media teve lugar na Inglaterra do após-guerra, onde o ensino se tornou obrigatório até aos 16 anos. Na França foi êle objeto, também após a última grande guerra, do famoso plano Langevin que, corajosamente, procurou atualizar e refundir a preparação da juventude francesa, em condições que definam e caracterizem uma autêntica formação democrática e melhor consultem aos reclamos do completo organismo das sociedades modernas. Verificou-se igualmente essa tentativa de escolaridade compulsória até aos 16 anos na Rússia coletivizada, com sua anunciada escola de 10 anos.

IMPERATIVO IRRECUSAVEL

A inclusão obrigatória da adolescência no período de escolaridade pública é, pois, um reclamo e um imperativo irrecusável de nosso tempo. Sente-se isto no Brasil, ainda que de modo anárquico e atabalhoado, com o brusco incremento da freqüência às escolas secundárias, que, entretanto, não se prepararam, mercê de uma reforma esclarecida, para corresponder adequadamente a essas novas finalidades.

DEFICIENTE A NOSSA ESCOLA

Parece claro, à luz do simples paralelo apontado, que a nossa escola elementar, limitando-se a ministrar seu ensino em magros e minguados 4 anos, em turnos diários de 3 ou 4 horas, com escassas atividades realmente educativas, e com a agravante de uma evasão escolar considerável, que necessàriamente vem a resultar da desconformidade dessa escola com o ambiente social — escola que inabilita mais que habilita, uma vez que, segundo estudos recentes de nossos estatistas educacionais, sòmente 12% de seus frequentadores alcançam ingressar na quarta série (mais de 46% não logram sequer a promoção à segunda série), parece claro que não pode tal escola fazer o milagre de formar homens capacitados para o preenchimento cabal dos quadros da vida brasileira, no plano das mais elementares exigências do trabalho urbano e rural e do florescimento das instituições que caracterizam e nobilitam a convivência democrática.

Urge, portanto, complementar a escola pública brasileira. Isto é, urge dar-lhe existência real. Ao menos, para o preparo satisfatório daquela parcela mínima que completa os 4 anos de seu atual currículo, parcela que as estatísticas fixaram, no ano próximo passado, em 424.537 alunos. Subtraídos dêles os 167.000 que seguiram o caminho das escolas secundárias, restam, de qualquer sorte, cêrca de 300.000 meninos brasileiros, entre 12 e 14 anos, para os quais a complementação que agora se anuncia representará preciosa oportunidade de melhor preparo para tôda uma classe de profissões médias na indústria, no comércio, na administração pública e privada, hoje tão carenciadas de servidores plenamente capacitados e com exato sentido de seus deveres.

OPORTUNA A AMPLIAÇÃO

E' bem o que recomenda e prescreve a Carta Magna, a Constituição de 1946, como dever do govêrno da União em relação ao ensino de grau primário: atender suas necessidades no exato limite das deficiências locais.

Ao que sei, o plano em vias de execução pelo govêrno federal é prudente e moderado. Trata-se de oferecer, em caráter a bem dizer experimental, duas séries mais ao ensino primário, ministrado em núcleos urbanos que possuam já certa concentração demográfica. Têm-se, por outro lado, o cuidado de situar estas séries complementares em grupos escolares que se tenham melhor conduzido no desempenho de suas presentes tarefas.

A referida complementação anuncia-se como buscando visar primordialmente ao preparo para o trabalho. Concordo que é preciso não perder de vista êste objetivo primordial: repôr a escola brasileira no roteiro de que ela, formalista e teórica, em todos os seus graus e níveis, se vem a longo tempo desviando. Mas, insisto sôbre um ponto capital: que não se vá ao exagêro de um instrumentalismo e de uma passividade ante a máquina, que obscureça, na condição humana, a sua nota insigne — o ato de pensar.

Comemorações do Meio Século dos Maristas

A Associação dos Antigos Alunos Maristas, com sede no Colégio São José, à rua Conde de Bonfim, 1067, comemorando no próximo mês de agôsto o 50º aniversário de sua fundação, levará a efeito diversas solenidades entre os dias 1º e 5 daquele mês. Encerrando estas festividades, realizar-se-á um almôço no próprio colégio. As listas de adesões para êsse fim, encontram-se nas seguintes casas: — «Arco-Iris», (rua da Assembléia 77), «Emoingt» (rua 7 de Setembro 75); «Óticas Fluminenses» (avenida Rio Branco 177). Mais informações pelo tel. 46-8617..

INTERNAMENTO DE MENORES

No Salão Anchieta, da Secretaria Geral de Educação e Cultura, reuniram-se, sob a presidência do seu titular, professor Benjamin Albagli, os técnicos de educação para prosseguir nos trabalhos de reorganização do Setor de Internamento de Menores. Nesta reunião foram assentadas várias medidas e verificado o resultado das provações e vistas pessoal diretas feitas pelo seu atual titular. No cliché vações e visitas pessoais diretas feitas pelo atual titular. No cliché um aspecto da reunião.

«ÁTOMO E ENERGIA ATÔMICA»

Realizar-se-á no dia 25, no Clube Monte Líbano, às 20h30m, uma palestra sob o tema «O átomo e a energia atômica». Discorrerá sôbre o assunto o prof. Costa Ribeiro, presidente da Comissão de Energia Atômica do Conselho Nacional de Pesquisas.

A sessão cultural contará também com a projeção de interessante e inédito filme sôbre a matéria que será ventilada em têrmos da simplificação e síntese.

Entrada franca na sede da avenida Pasteur, 184 — Botafogo.

Universidade do Distrito Federal

Filosofia, Ciências e Letras

DIRETORIO ACADEMICO «LAFAYETTE CÔRTES»

Curso pré-vestibular — Estão abertas as inscrições para o curso pré-vestibular administrado pelo DALC. Para a inscrição são necessário 2 retratos e Cr$ 400,00.

Flâmulas e corujinhas — Estão à venda no DA as flâmulas e corujinhas.

Revista Escada — Solicitamos aos colegas que entreguem suas colaborações no DA.

Teatro da Coruja — Iniciaram-se os ensaios da nova peça a ser encenada pelo teatro da coruja. Informações com o Nilo ou Cláudio no DA. Pede-se a presença dos interessados.

CENTRO ACADEMICO SIR ALEXANDER FLEMING

Presidência — A presidência do CA solicita o comparecimento urgente do colega Albino do 2º ano, a fim de tratar da sua bôlsa de estudos.

Programa da UDF — Levado ao ar todo o sábado às 17h30m pela Rádio Roquete Pinto.

1º ano — Estágio de Anatomia Descritiva — A Cadeira de Anatomia Descritiva convoca todos os alunos do 1º ano para um estágio que será realizado nos dias 24, 26 e 28 de julho.

Apostilas — Avisamos aos colegas que ainda não tenham comprado suas apostilas que o façam rápidamente. Hoje o Departamento de Apostilas ficará aberto das 14 às 16 horas.

Escola de Aeromodelismo

No próximo dia 5 de agôsto, a Escola de Aeromodelismo, a única existente no Brasil, criada pela Associação Carioca de Aeromodelismo, iniciará o 2º curso de aeromodelismo de 1956.

O programa compreende noções de construção, pilotagem, desenho, competições e aerodinâmica, estando previstas aulas teóricas e práticas, além de sessões cinematográficas especializadas.

Para matricular-se no referido curso, o candidato deve ser sócio da ACA e pagar uma pequena taxa. Completas informações serão prestadas na sede da ACA, no aeromodelódromo de Manguinhos à av. Brasil, ou à av. Almirante Barroso, n. 2 — s|203.

Uma vez concluido o curso, os alunos habilitados receberão certificados de aeromodelista.

O curso será encerrado por ocasião da Semana da Asa, com um importante concurso de planadores, construidos pelos alunos durante as aulas.

A Escola de Aeromodelismo é um dos elementos mais importantes que a Associação Carioca de Aeromodelismo conta para o desempenho de suas altas finalidades em prol da formação da mentalidade aeronáutica nos jovens.

ISOLADAS

Ciências Jurídicas

CENTRO ACADEMICO «LUIZ GAMA FILHO»

Têses — O acadêmico Valdir Cordovil receberá as têses para o Congresso da UNE até o próximo dia 22.

Nomeação — Foi nomeado diretor de Relações Públicas o acadêmico Darci Gomes.

Oposição — O presidente do CA solidariza-se com o colega José Batista pela posição que adotará no XIX Congresso de Estudantes.

Carestia — O CA estêve representado na assembléia de instalação da Comissão Permanente contra a Carestia pelos colegas Roberto Guarani, Adalberto Teixeira e Mário Passos Gomes.

Semestre — Em virtude de nossa situação deficitária pedimos aos colegas que efetuem o pagamento do 2º semestre.

Depto. Jurídico — Êste Departamento encontra-se à disposição de todos os alunos, gratuitamente, no horário de aula com o colega Sebastião França.

Direito Cândido Mendes

CENTRO ACADEMICO RUI BARBOSA

Segunda chamada — Em conformidade com o «aviso» afixado na Secretaria da Faculdade, são os seguintes os horários das provas parciais da 2ª chamada, relativas ao 1º semestre do ano corrente:

1ª série — Todos os alunos: dia 16.8 — Direito Romano (sala 6). dia 20.8 — Teoria Geral do Estado (s|6); dia 24.8 — Economia Política (sala 6); dia 27.8 — Introd. à Ciência do Direito (sala 6).

2ª série — Todos os alunos: dia 17.8 — Direito Civil (sala 5); dia 21.8 — Direito Penal (sala 5); dia 24.8 — Direito Constitucional (s|5); dia 28.8 — Ciência das Finanças (s|5).

3ª série — 2º turno (salão): dia 16.8 — Direito Internacional; dia 20.8 — Direito Civil; dia 23.8 — Direito Penal; dia 27.8 — Direito Comercial.

3ª série — 4º turno (salão): dia 17.8 — Direito Civil; dia 21.8 — Direito Penal; dia 24.8 — Direito Comercial; dia 28.8 — Direito Internacional.

4ª série — Todos os alunos (sala 15): dia 17.8 — Direito Comercial; dia 20.8 — Medicina Legal; dia 23.8 — Direito Judiciário; dia 27.8 — Dir. Ind. e Leg. Trabalho; dia 29.8 — Direito Civil.

Dia 31 — Todos os alunos dependentes (salão) — Direito Comercial; Direito Penal (3ª série); Direito Constitucional; Ciência das Finanças (2ª série); Teoria Geral do Estado; Direito Romano e Economia Política (1ª série).

As provas começarão às 19 horas, sendo para o 3º turno, às 16 horas.

Sòmente poderão entrar em prova os alunos que hajam requerido segunda chamada até dia 1º de agôsto em vindouro, apresentando atestado médico com a firma devidamente reconhecida, além do pagamento da taxa respectiva por cadeira».

Reunião — O presidente do Centro Acadêmico Rui Barbosa, convoca a diretoria do Centro, para a reunião extraordinária hoje, dia 20, na sede da Faculdade, para o fim especial de debater a redação final da reforma estatutária, cujo anteprojeto deverá ser apresentado à Assembléia Geral Extraordinária a ser convocada oportunamente.

Terapêutica Ocupacional

Estão abertas as matrículas para os cursos que se desenvolverão a partir de 7 de agôsto, na Associação Brasileira de Educação, à av. Rio Branco, 91 — 10.º andar, organizados pelo Agrupamento de Artistas, Recreadores, Terapeutas e Educadores (ARTE).

Serão focalizados os assuntos: no 1.º curso, «Organização e funcionamento do Serviço de Terapêutica Ocupacional» e no 2.º, «Importância do assistente social num programa de reabilitação», obedecendo, respectivamente ao seguinte horário: 16 e 17 horas, às têrças e sextas-feiras.

Maiores informações sôbre a matrícula e programa, no local das inscrições, das 14 às 18 horas, exceto aos sábados.

Casa Dos Ex-Alunos do Instituto Lafaiete

Em assembléia geral foi eleita, por aclamação, a nova diretoria da Casa dos Ex-Alunos do Instituto Lafayette, que assim ficou constituída: presidente, Antônio Mendes Braz da Silva; 1º vice-presidente, Milton La-Fayette Côrtes; 2º vice-presidente, Elias da Cruz Machado; secretário-geral, Zélia Drummond Pereira da Silva; sub-secretário, José Erasmo do Couto; 1º tesoureiro, Francisco Henrique Fernandes; 2º tesoureiro, Mário Francisco Giffoni; diretora da seção Feminina, Herminia Basile Nogueira da Silva; secretária da seção feminina, Irna Marilia Kaden; diretor social e de publicidade, José Joaquim da Fonseca Passos; diretor do patrimônio e Biblioteca, José Fardjoun; orador, Jorge Moisy Franca.

MERENDA ESCOLAR EM SANTA CATARINA

FIRMADO CONVÊNIO

FOI firmado, ontem, no Gabinete do ministro da Educação e Cultura, convênio de cooperação entre o Govêrno do Estado de Santa Catarina e a Campanha Nacional de Merenda Escolar para execução, naquele Estado, do Programa de Merenda Escolar. O ato foi assinado pelo ministro da Educação e Cultura e pelo dr. Rubens Nazareno Neves, secretário da Educação do Estado de Santa Catarina, sendo designado para executor do programa da merenda, o dr. José Salvador Julianelli, superintendente da Campanha Nacional de Merenda Escolar e diretor da Divisão de Educação Extra-Escolar do Ministério da Educação e Cultura.

Por fôrça dêsse convênio, a Campanha Nacional de Merenda Escolar, com seus próprios recursos e os postos a sua disposição pelo govêrno do Estado de Santa Catarina, assistirá, êste ano, a uma população de 40.000 escolares do nível primário.

O leite em pó será fornecido nos têrmos do acôrdo estabelecido entre os governos do Brasil e dos Estados Unidos da América do Norte.

I Congresso Nacional de Museus

Vai reunir-se em Ouro Preto, o 1º Congresso Nacional de Museus, cujo objetivo, de acôrdo com o temário aprovado, é estudar e sugerir soluções para os problemas relacionados com a atividade dos museus nacionais.

O conclave, que será instalado a 23 do corrente, prolongando suas reuniões até o dia 27, entre outras coisas tratará da fundação da Associação Brasileira de Museus e Associações Regionais de Museus e foi organizado pelo Comitê Nacional do ICOM. Participam do 1º Congresso de Museus membros ativos, convidados especiais e observadores, incluidos nessas últimas categorias personalidades estrangeiras ligadas ao ICOM e entidades nacionais. Na última reunião plenária do Congresso será fixado o local da realização do segundo conclave. A Comissão de Publicações dos Anais promoverá a divulgação dos trabalhos ou teses que merecerem aprovação do plenário.

CONTABILIDADE DE CUSTOS

FUNDAÇÃO GETÚLIO VARGAS

PROFESSOR: — Heitor Gomes de Paiva.

DURAÇÃO: — De 1º de agôsto a 21 de novembro.

INICIO: — Dia 1º de agôsto.

HORARIO: - Segundas e quartas-feiras, das 18h30m às 19h30m.

INFORMAÇÕES E INSCRIÇÕES: — Secretaria Geral dos Cursos da Fundação Getúlio Vargas — Avenida 18 de Maio, 23 — 12º andar — EDIFICIO DARKE — TELS.: 22-5159 e 52-0258.

UNIVERSIDADE DO BRASIL

Direito

NOTICIARIO DO CACO

Congresso Estudantil — Para o Congresso Nacional de Estudantes, a realizar-se de 24 a 30 de julho, na Universidade Rural, foram indicados os delegados do CACO, colegas Luís Rodolfo e Nilson Resende.

Apostila — Está à disposição dos colegas, na seção de vendas do departamento de edição, a apostila de Direito Civil, 5º ano, do professor Hanneman Guimarães. Acham-se também à venda outras apostilas, de tôdas as séries, anteriormente anunciadas.

Exames em agôsto — Logo que seja conhecido o horário para as provas do segundo período, em agôsto, será o mesmo publicado e afixado nos quadros de avisos. O pres. do CACO fêz comunicação coletiva à secretaria da Faculdade, pelos colegas que deixaram de fazê-la, não havendo dificuldades para os que têm exames a realizar em agôsto.

Expediente — O expediente, no CACO, não sofreu alteração de horário, durante as férias. O restaurante funciona normalmente. A secretaria da Faculdade permanece fechada, no mês de julho.

Reunião de Diretoria — O pres. do CACO, usando de atribuição que lhe confere o estatuto, convoca, para hoje, às 18 horas, uma reunião extraordinária de diretoria. Pede o comparecimento dos diretores de departamentos.

Luto — Entramos hoje no terceiro dia de luto oficial, decretado pelo presidente do CACO, em nome do corpo discente, pelo passamento do velho e querido funcionário da Faculdade, Heitor Reis.

Social — A diretoria do Centro Acadêmico congratula-se com o colega Nilson, diretor de «A Época», parabenizando-o pelo nascimento de sua filha Catia.

Engenharia

ATIVIDADES ESCOLARES

Segunda chamada para Provas Parciais — Os alunos abaixo relacionados deverão apresentar, à Seção do Currículo Escolar, até o próximo dia 20, atestado de residência fornecido pela Polícia, com firma devidamente reconhecida, sem o que não será autorizada a segunda chamada pleiteada: Amaurílio Crisóstomo de Matos Mateus, Fumiho Arita e Zélio Costa.

Chamado à Seção do Currículo Escolar: Nei Borges de Oliveira, para apresentar documentos.

Chamados à Seção de Protocolo com a máxima urgência: Hélio dos Santos e Jaime Lelbkovicz.

Chamados à Seção do Currículo Escolar: Roberto Alexandre Pereira Barbosa Lima e Gilvandro Simas Pereira.

Estradas: Durante o corrente mês de julho, tem sido facultado, aos alunos o comparecimento à sala Paulo de Frontim, para adiantamento do trabalho. Tôdas as têrças, quintas-feiras e sábados, das 13 às 14 horas, deverá estar presente um professor, para o acompanhamento dessas atividades.

Cursos de Engenheiros Rodoviários e de Engenheiros Ferroviários — Avisa-se aos alunos que se graduaram nesses cursos, que devem requerer o diploma respectivo, diretamente, no Departamento de Educação e Ensino na Reitoria da Universidade do Brasil, avenida Pasteur, 250, das 12 às 16 horas. A solução será imediata, de acôrdo com as condições estabelecidas.

Docência Livre — De acôrdo com a legislação vigente, estarão abertas na secretaria da Escola Nacional de Engenharia, no período de 15 a 30 de julho do corrente ano de 1956, as inscrições para o concurso à docência livre de tôdas as cátedras. Os candidatos, além das exigências constantes do artigo 147, do Regimento Interno, deverão apresentar recibo do pagamento da taxa de inscrição no valor de Cr$ 1.500.000 (um mil e quinhentos cruzeiros), serão prestadas as demais informações que se fizerem necessárias.

Transferência — Deve comparecer com urgência, à Seção do Currículo Escolar, o sr. Francisco Hipólito da Fonseca, para apresentação de documentos.

Chamado com urgência ao Arquivo: Engenheiro Vanderlei Fernandes.

Chamados ao Protocolo os alunos do 5º Ano abaixo relacionados: — Amauri de Sousa, Aharon Gurwicz, Antônio Francisco Leal Costa, Almir da Silva Bonifácio, Alexandre Herculano C. Manhães, Aloisio Guedes de Meira Gama, Abram Kaczelnik, Adolfo Podlubny, Antônio José Monteiro Tavares Bastos, Alberto Fabiano Pires e Rafael Antônio Suarez Gimenez.

Medicina

C. A. CARLOS CHAGAS

Aviso ao 4º Ano — Excedentes de Clínica Propedêutica Cirúrgica — Os colegas que se encontram no Rio, estão convidados para uma reunião na próxima segunda-feira, dia 23, para tratarmos de assunto de nosso interêsse.

Iniciação Obstétrica — Dr Guilherme Serrano — Terá início no dia 7 de agôsto um novo curso de Iniciação Obstétrica sob a orientação do docente Guilherme Serrano. As inscrições acham-se abertas na Reitoria da U. B. e no Hospital Pró-Matre. Aos alunos do 4º Ano que obtiverem frequência poderão fazer o concurso para interno daquele hospital. As aulas realizar-se-ão às têrças e quintas-feiras, às 17h30m no Anfiteatro do Hospital Pró-Matre, sito à avenida Venezuela n. 153. A aula inaugural versará sôbre o tema Fator R H em Obstetrícia, e será ministrada pelo docente João Maurício Moniz Aragão.

Baile — Encontram-se no Centro Acadêmico «Carlos Chagas», 20 convites para o Baile que será realizado pelas normalistas internas do Instituto Nacional de Surdos e Mudos, amanhã dia 21, das 20 às 24 horas, no Ginásio do Instituto, à rua das Laranjeiras, 232. Convite, Pessoal. Traje: Passeio. Preço: Cr$ 30,00. Os interessados podem procurar neste Centro Acadmico, das 12 às 16 hs.

Flâmulas da Faculdade, do Calouro e do Termômetro — Encontram-se à venda neste Centro Acadêmico.

Revistas Médicas — Terapia Ilustrada Ns. 17 e 18 — Ciência Médica e Caderno de Terapêutica Labor, encontram-se neste Centro Acadêmico à disposição dos colegas.

Departamento Científico — A Semana Interna de Debates Científicos será realizada de 1 a 8 de setembro. A Semana Brasileira de Debates Científicos, em Pôrto Alegre, está marcada para o período de 16 a 22 do próximo mês.

ATIVIDADES ESCOLARES

1º Ano — Estão convidados a comparecer à secretaria, os alunos de ns. 163 — 278 — 279 — e 328.

6º Ano — Ortopedia — Dr. Gastão Veloso, dia 2, às 8 horas.

Ortopedia — Oficial, segunda chamada da segunda prova parcial, dia 4, às 8 horas. Segunda chamada do exame final, dia 7, às 14 horas.

Oftalmologia — Segunda chamada, dia 6, às 8 horas.

Urologia — Segunda chamada, dia 3, às 8 horas.

Medicina Legal — Segunda chamada da segunda prova parcial e exame parcial e exame final, dia 6, às 14 horas.

Tisiologia — Acham-se abertas as inscrições na secretaria, para o citado curso, cujo início será no dia 7 de agôsto, sòmente para alunos das quinta e sexta séries.

Nota — Pede-se o comparecimento com urgência a secretaria, dos sextanistas, Ubires Ribeiro Quadros e Elizeu Antônio da Frota.

Associação de Imprensa Estudantil

SEÇÃO ESTADUAL DE MINAS GERAIS

Acaba de ser fundada em Barbacena a Seção Estadual de Minas Gerais da Associação de Imprensa Estudantil, entidade que visa o engrandecimento do jornalismo estudantil em Minas Gerais, com sede na mesma cidade de Barbacena. A nóvel entidade, que está diretamente filiada a AIE, com sede no Rio de Janeiro à rua Visconde do Rio Branco n. 25.

A Seção Estadual Mineira, já plenamente vitoriosa está envidando esforços no sentido de organizar seções municipais, em todo o Estado, com a finalidade de dar maior cumprimento às suas finalidades.

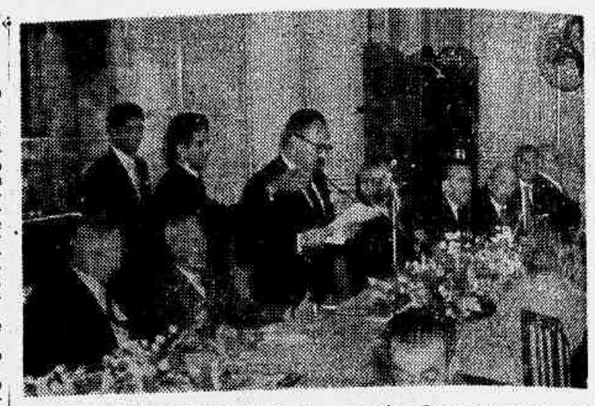

13º ANIVERSARIO DA A.B.P. — A fim de comemorar o 13º aniversário de sua fundação, a Associação Brasileira de Propaganda fêz realizar um almôço, ao qual compareceram cêrca de 200 publicitários. Durante o ágape, o sr. Geniyal Rabelo, presidente da entidade, anunciou, para janeiro próximo, a realização do I Congresso Brasileiro de Propaganda. Receberam a "Medalha do Jubileu Publicitário" os srs. F. Pereira de Sousa, José Meyer, Carlos Rizzini, Luís Vassalo, Alvaro Borges Leitão e Voltaire Lenenroth. O sr. João Dória fêz entrega ao sr. J. W. Thomson do diploma da "Melhor Campanha do Ano", obtido na mesa-redonda de PN com os anúncios do Fermento Royal. Além do presidente da ABP, discursaram diversos oradores. Na foto, um flagrante da festa, quando o sr. Geniyal Rabelo proferia seu discurso, vendo-se, à sua direita, o sr. Herbert Moses, presidente da ABI.

Banco Nacional do Desenvolvimento Econômico

EDITAL

CONCURSO PARA PROVIMENTO EM CARGOS DA CLASSE INICIAL DA CARREIRA DE ENGENHEIRO DO B.N.D.E.

De acôrdo com a escala aprovada pela Banca Examinadora, faço público, para conhecimento dos interessados, que a PROVA TÉCNICA ESPECIALIZADA (Seções I, II e III) será identificada no dia 21 do corrente, às 13 horas, nos Cursos de Administração do DASP (Av. Almirante Barroso, 81 — 2º andar).

2. Para a vista das provas, que será logo a seguir, o candidato deverá apresentar-se munido do cartão de identificação.

3. Os candidatos residentes nos Estados poderão fazer-se representar por procuradores legalmente habilitados.

4. Não será concedida vista das provas fora do local, dia e horário fixados nêste edital.

Rio de Janeiro, 16 de julho de 1956.

F. ANTUNES MACIE.
Diretor-Superintendente Substituto

INSTITUTO DE APOSENTADORIA E PENSÕES DOS COMERCIÁRIOS

DELEGACIA NO DISTRITO FEDERAL

AVISO

O Delegado do I.A.P.C. no Distrito Federal solicita a atenção dos Srs. Empregadores contribuintes dêste Instituto para o cumprimento do que dispõe a Lei nº 2.613, de 23 de setembro de 1955, publicada no «Diário Oficial», de 27 de setembro de 1955 e regulamentada pelo Decreto nº 39.319, de 5 de junho de 1956, publicado no «Diário Oficial» da mesma data Os referidos diplomas legais os obrigam, consoante o que dispõe o § 4º do Art. 6º, da referida lei, à contribuição compulsória de 3|10% sôbre o total dos salários pagos aos seus empregados, em favor do Serviço Social Rural (S. S. R.)

Rio, 28 de junho de 1956

JOSE' VALLADAO — Delegado.

Automobilismo e TRÁFEGO

SERVIÇO DE TRÂNSITO

EXAME DE MOTORISTAS

Chamada para 21 do corrente.

Às 6h30m: Maria Daniel Imperial, FeFernando Luis dos Santos Vernegue, João Maria da Conceição, Sebastião Alberto Batista Lage, Adesilio Correia Morais, Leopoldo do Espirito Santo, Mauro de Ávila Borges, Jorge Correia Picanço, Marcionilio Alves Pinheiro, Clodomiro Canedo, Carlos de Oliveira, Antônio da Fonseca, Norival Paulino Rosário, José Machado da Silva Filho, Adail Caldas de Vasconcelos, Joaquim Luciano da Rocha Vieira de Meireles, Armindo Brochado Teixeira da Fonseca, Manuel Joaquim dos Santos Santins, Fernando Loureiro, Joaquim Soares da Silva, Severina Alves Beserra, Gualter Coelho da Veiga, Jaime Pereira Machado, José Pena Teixeira, Valentim Ferreira de Oliveira, Antônio Ferreira Maia Neto, Manuel de Jesus das Lapas, Severino Pedro Cavalcanti, Hélio do Pinho, Geraldo Carlos de Oliveira, Manuel Joaquim Pereira Gonçalves, Sérgio Lopes Ferreira, João Pereira Filho, Diamantino Fernandes Leite, Expedito de Sousa Tavares, Manuel Ribeiro de Figueiredo, Hélcio Pires Ferreira, João José da Silva Filho, Artur Assis Soares e Manuel dos Anjos.

Às 7h45m: Ana Caldas Peixoto, Gaspar de Araújo Coelho, Manuel Avelino Sobrinho, Elias Vicente, Joaquim dos Santos Correia, Américo Pires de Sousa, José da Silva Midão, Ari Lourenço, Celi Delgado Côrtes, Januário Dias de Freitas, Italo Cambiano, Miguel Teixeira de Barros, Jakson Nepomuceno Pereira, Aderbal Dias Guimarães, Bernardino Barbosa Júnior, Alberto Fernandes Chica, Otávio dos Santos, Moisés Pereira Barbosa, Antônio Martins do Nascimento, Antônio de Oliveira Pinto, Licinio Fernando da Silva Fontes, José Luis Barbosa, José LLuis Jacob de Lima Cirne, Severino Batista dos Santos, Bernard Toledano Viana, João Fernandes da Silva, Jean Georges Bekiaris, Paulo de Almeida, Orestes Scudieri, José Fernandes Hernandez, Joaquim Garcia de Assis, Aurélio Gomes dos Santos, Jairo Zorzi Soares, Fritz Fasting, Iolanda Markas, Angela Suzi de Oliveira Oliveira, Silvio Romero de Figueiredo, Hilário Baier, Hermete Júlio Soci e Almiran Rodrigues.

Às 9 horas: Marta Almeida Veloso da Veiga, Paulo Roberto Gomes de Faria, Gilda Almeida Veloso da Veiga, Domico José de Sousa, Antônio Dias de Morais, José Felix Santiago de Lima, Carlile Aguiar Mendonça, Hélio Teles de Meneses, Eredice Cardoso da Silva, José Maria Golás Dominguez, Enes Lima e Silva, Antônio Pinto, Eusébio Francisco de Amarante, Antônio Joaquim de Sousa, Armênio Nascimento, Manuel Paixão, Nestor Lopes dos Santos Júnior, Ubirajara Roman, Arnaldo de Brito, Jorge Francisco Luis, Abud Antônio Zaca, Manuel da Fonseca Morais, Leão Ribeiro Filho, Hélvio Portes Magalhães, Adalberto de Oliveira e Silva, Pedro Braga de Resende, Unilson Neves Barbosa, Luis Gonçalves de Carvalho, Euclides Marcos Campos, Mário Lopes de Sá, Herminio Henriques dos Santos, Antônio Rodrigues, Hélio Carlos da Silva Sodoma da Fonseca, Wilson Marques Teixeira, Cirilo José dos Santos, Sebastião Gomes Arruda, José Argolo, Amintas Cardoso dos Santos, Benedito Pôrto e Manuel Almeida.

A falta à chamada importará no pagamento de nova inscrição.

ASSOCIAÇÕES culturais e científicas

INSTITUTO DE ESTUDOS PORTUGUESES AFRANIO PEIXOTO — «Ronald de Carvalho — Significação de sua obra» é o tema da 12.ª aula do Curso de Literatura Luso-Brasileiro, do Instituto de Estudos Portuguêses Afrânio Peixoto, do Liceu Literário Português, que o comandante Braz da Silva vai realizar na próxima segunda-feira, 23 do corrente, às 17h30m, na sala Camões, rua Senador Dantas, 118 — 1º. Após o término da sessão o prof. dr. Pedro Calmon fará o comentário habitual. A entrada é franca.

ACADEMIA NACIONAL DE FARMÁCIA — Em sua sede social — «Casa da Farmácia do Brasil», rua dos Andradas, 96 — 10.º andar — reune-se hoje às 20h30m a ANF. Nessa secão o prof. Hervásio Guimarães Carvalho pronunciará uma conferência, intitulada — «Importância da Química no Progresso da Energia Nuclear — Radioquímica e Produtos Farmacêuticos». Após a conferência haverá a assembléia geral desta Academia. A entrada é franqueada a todos os interessados nesse assunto.

CENTRO DE ESTUDOS MÉDICOS E SOCIAIS DO IPASE — Amanhã, sábado, às 9h30m, o Centro de Estudos Médicos e Sociais do IPASE realizará, em sua sede, uma reunião durante a qual será debatido o seguinte tema: «Requisitos básicos do hospital moderno». O relator da matéria é o dr. Genison Amado, ex-diretor do HSE e atual chefe da Divisão Médico-Hospitalar do IPASE.

HOTEL BALNEÁRIO ÁGUAS LINDAS

ILHA DE ITACURUSSA

EST. DO RIO

Férias — Lua de Mel — Week-End

Reservas: Papelaria Pompéia rua Raul Pompéia, 152-C — Pôsto 6 — Copacabana. Informações: tel.: 26-2998

MINISTÉRIO DA AERONAUTICA

DIRETORIA DE ENGENHARIA

A Diretoria de Engenharia do Ministério da Aeronáutica comunica aos interessados que, no dia 8 de agôsto próximo vindouro, em sua sede, à avenida Marechal Câmara, 233 — 5º andar — Rio de Janeiro, serão abertas as propostas para a execução de obras de reparos na pista de pôuso do Aeropôrto Internacoinal do Galeão.

Outrossim, informa que, para esclarecimentos técnicos e administrativos, deverão os interessados se dirigir pessoalmente à Diretoria, com antecedência de 10 dias, no mínimo, da data da abertura das propostas.

Chama, entretanto, especial atenção, já nesta oportunidade, para a cláusula de capacidade técnica, que estipula:

«A apresentação de prova de execução de obras similares de valor igual ou superior ao da obra em aprêço».

Rio de Janeiro, 19 de julho de 1956.

Brig. do Ar JOELMIR CAMPOS DE ARARIPE MACEDO
Diretor Geral de Engenharia

SR. PROPRIETÁRIO DE

LAND-ROVER

AGORA V. S. JÁ TEM A SUA DISPOSIÇÃO UMA OFICINA ESPECIALIZADA E APROVADA PELA FABRICA.

CIDIX S/A

RUA JOAQUIM PALHARES, 132 — TEL.: 48-8686

ROTATIVA USADA

VENDE-SE uma rotativa «M.A.N.», alemã, usada, porém em bom estado de funcionamento. Compõe-se de duas unidades, podendo tirar 8, 12 e 16 páginas. Tiragem atual 10.000 exemplares por hora, porém poderá alcançar 15.000 após a retificação. Acompanham peças sobressalentes (recem-importadas), e uma estereotipia completa. Fotografias e mais detalhes com o sr. Miguel Wittlin, rua Figueiredo Magalhães, 81 — Apto. 501 (Copacabana) ou pelo telefone 37-6595, depois das 19 horas — (Domingos o dia todo)

LÁPIS

AOS COLECIONADORES — Colecionador dispõe duplicatas para permuta. Fone: 34-8165 — Niter. Depois das 18 horas — 48-9266 — Roque

A Corrida de Ontem no Hipódromo Brasileiro

CINDERELLA LEVANTOU A PRINCIPAL PROVA DA TARDE

No Hipódromo Brasileiro tivemos ontem mais uma corrida extraordinária organizada pelo Jóquei Clube Brasileiro. A principal prova da tarde foi vencida pela égua CINDERELLA que, bem dirigida pelo jóquei M. Silva derrotou URACNA e RED FLY em bom estilo. Algumas «performances» deixaram má impressão enquanto outras não chegaram a impressionar, havendo alguns pareiheiros «ido para os italianos» como se diz na gíria do turfe gos que não querem nada no páreo.

Com a vitória de REVOLTADO, Nélson Pereira passou a jóquei, enquanto houve uma queda de EL CHEIQUE atirando M. Alves ao solo.

Foi êste o resultado técnico da corrida de ontem na Gávea:

PRIMEIRO PAREO — 1.600 metros — Pista: A.L. — Prêmios: Cr$ 45.000,00; Cr$ 13.500,00; Cr$ 6.750,00; Cr$ 6.000,00.

			TOTAL POULES VENCEDOR			TOTAL POULES DUPLAS	
1º	Tarbux, A. Portilho	60	20.572	35,00 —	11	2.789	135,00
2º	Eleitor, L. Diaz	56	17.926	40,00 —	12	2.189	177,00
3º	Baicuri, A. Cardoso	58	38.726	18,00 —	13	17.156	23,00
4º	Coronha, H. Vasconcelos	55	4.755	150,00 —	14	15.329	25,00
5º	Elvante, B. Ribeiro	58	3.095	231,00 —	23	1.122	345,00
6º	Geada, A. Ribas	50	1.933	370,00 —	24	1.023	378,00
7º	Marques, J. Martins	60	2.908	246,00 —	33	1.437	269,00
					34	6.517	59,00
					44	1.127	343,00

Não correram: Mon Ami e Morena Flor.

Diferenças: 2 e meio corpos e meio corpo. Tempo: 103" 4|5. Vencedor (5): Cr$ 35,00. Dupla (34): Cr$ 59,00. Placês: (5) Cr$ 30,00 e (7) Cr$ 25,00. Movimento do páreo: 1.322.410,00.

TARBUX — M.C., 6 anos — Rio de Janeiro — por Secreto e Aguia. Proprietário: Stud 20 de Janeiro. Treinador: Mariano Sales. Criador: Osvaldo Aranha.

SEGUNDO PAREO — 1.400 metros — Pista: A.L. — Prêmios: Cr$ 70.000,00; Cr$ 21.000,00; Cr$ 10.500,00; Cr$ 6.000,00.

			TOTAL POULES VENCEDOR			TOTAL POULES DUPLAS	
1º	Cinderella, M. Silva	57	23.048	33,00 —	11	2.300	187,00
2º	Uradna, L. Diaz	56	5.032	153,00 —	12	14.019	31,00
3º	Red Fly, F. Irigoyen ..	55	20.846	25,00 —	13	5.358	81,00
4º	Illora, L. Lins	55	6.566	117,00 —	14	7.668	56,00
5º	Creusa, U. Cunha	58	17.701	43,00 —	22	869	500,00
6º	Justicia, D. P. Silva ..	55	1.349	570,00 —	23	7.051	61,00
7º	Siciliana, M. Henrique ..	57	9.948	77,00 —	24	10.835	40,00
8º	Fita Azul, J. Bafica ...	55	2.223	346,00 —	33	350	1.228,00
					24	4.437	97,00
					44	1.196	359,00

Diferenças: 2 e meio corpos e meio corpo. empo: 88". Vencedor (1): Cr$ 33,00. Dupla (14): Cr$ 56,00. Placês: (1) Cr$ 12,00, (8) Cr$ 19,00 e (3) Cr$ 12,00. Movimento do páreo: Cr$ 1.669.060,00.

CINDERELLA — F.C., 3 anos — Rio de Janeiro — por Cadir e Icy Mountain. Proprietário: Kenneth H. McCrimmon. Treinador: Levi Ferreira. Criador: Osvaldo Aranha.

TERCEIRO PAREO — 1.900 metros — Pista: A.L. — Prêmios: Cr$ 60.000,00; Cr$ 18.000,00; Cr$ 9.000,00; Cr$ 6.000,00.

			TOTAL POULES VENCEDOR			TOTAL POULES DUPLAS	
1º	Revoltado, N. Pereira ..	52	23.945	39,00 —	11	672	705,00
2º	M. Vernon, H. Lima ...	55	17.986	51,00 —	12	3.757	126,00
3º	G. Sanders, A. Cardoso..	54	6.895	109,00 —	13	3.288	144,00
4º	Zig-Zag, M. Silva	52	21.269	44,00 —	14	4.887	97,00
5º	Eônio, J. Bafica	55	8.792	105,00 —	22	2.059	230,00
6º	Neon, E. Castillo	60	8.256	112,00 —	23	17.045	67,00
7º	Pan, A. Portilho	60	7.711	120,00 —	24	9.985	48,00
8º	Lafogata, P. Labre	54	8.792	105,00 —	33	2.575	184,00
9º	El Cheique, M. Alves ..	59	19.959	46,00 —	34	17.251	27,00
					44	8.089	59,00

Diferenças: 1 e meio corpo e vários corpos. Tempo: 122"3|5. Vencedor (4): Cr$ 39,00. Dupla (34): Cr$ 27,00. Placês: (4) Cr$ 17,00, (7) Cr$ 15,00 e (6) Cr$ 25,00. Movimento do páreo: Cr$ 1.919.220,00.

REVOLTADO — M.A., 7 anos — R. G. Sul — por Mister e Selecta. Proprietário: Zilda Figueira. Treinador: Racine Barbosa. Criador: Haras Chapoude Sol.

QUARTO PAREO — 1.500 metros — Pista: A.L. — Prêmios: Cr$ 45.000,00; Cr$ 13.500,00; Cr$ 6.750,00; Cr$ 6.000,00.

			TOTAL POULES VENCEDOR			TOTAL POULES DUPLAS	
1º	Aluete, H. Vasconcelos ..	53	17.833	69,00 —	11	3.045	170,00
2º	Blue Sky, A. Portilho ..	56	62.449	20,00 —	12	6.335	82,00
3º	Elzorro, U. Cunha	58	30.886	40,00 —	13	15.583	33,00
4º	Ouronegro, R. Freitas F.	56	1.625	754,00 —	14	12.961	40,00
5º	El Guapo, L. Leighton ..	60	15.516	79,00 —	22	377	1.370,00
6º	Jondi, F. G. Silva	51	4.188	292,00 —	23	5.234	97,00
7º	Fleet Ace, L. Benitez ..	60	11.797	104,00 —	24	5.712	90,00
8º	Scot, M. Alves	55	2.821	434,00 —	33	6.977	133,00
9º	Patato, N. Pereira	58	4.083	300,00 —	34	10.869	48,00

CONTADOR JOVEM E DINAMICO

COM GRANDES conhecimentos de organização de firmas individuais, coletivas e sociedades anônimas, com escritório montado no centro da cidade, oferece seus serviços profissionais, por tarefa, horas diárias ou contrato. As firmas interessadas poderão escrever para Mangin, na rua do Carmo, 6 — 9º andar — SALA 903.

Férias — Turismo — Repouso

Passe seu fim de semana no

HOTEL JAVARY

Sede da antiga Fazenda Barão de Javary, entre Portela e Miguel Pereira, 627 metros de altitude, a 2 horas do Rio, belíssimo parque, rêdes, balanços, banho de lago e cachoeira, rêmo, pescaria, charretes, cavalos, volibol, pingue-pongue, grandes salões, bilhares «snooker» e outros divertimentos e passeios Diárias com refeições, 1 pessoa: Cr$ 180,00; 2 pessoas: Cr$ 330,00. Capacidade para 70 pessoas. Reservas com o proprietário, dr. Antônio Fernandes: — Edifício Rex — 6º andar — Sala 624 — Tel.: 32-7959, ou diretamente Javary, 3 — Trens: E. F. C. B., às 5h20m, 8 e 17 horas.

Cr$ 344.382,00 e Cr$ 238.444,00

Estão acumulados para sábado, 21: o Betting-Duplo ficado de sábado, 14, na importância de Cr$ 344 382,00 e os Concursos de 7 (sete) pontos, na importância total de Cr$ 238 444,00, ficados, da corrida de quinta-feira, 12, na importância de Cr$ 60 786,00 e da corrida de sábado, 14, na importância de Cr$ 177 658,00.

10º Gamo, B. Alves ..... 54 2.836 432,00 — 44 955 541,00

Não correram: Catuça e Gary Cooper.

Diferenças: cabeça e dois corpos. Tempo: 97". Vencedor (7): Cr$ 69,00. Dupla (34): Cr$ 45,00 Placês: (7) Cr$ 14,00, (10) Cr$ 13,00 e (1) Cr$ 13,00. Movimento do páreo: Cr$ 2.405.150,00.

ALUETA — F.C., 7 anos — São Paulo — por Cartujo e Oitaca. Proprietário: Antônio Andrade Junqueira. Treinador: João Emilio de Sousa. Criador Haras Pinheiro.

QUINTO PAREO — 1.300 metros — Pista: A.L. — Prêmios: Cr$ 50.000,00; Cr$ 15.000,00; Cr$ 7.500,00; Cr$ 6.000,00.

			TOTAL POULES VENCEDOR			TOTAL POULES DUPLAS	
1º	Arandú, M. Silva	56	47.177	37,00 —	11	1.316	416,00
2º	Obreiro, L. Lins	54	37.511	84,00 —	12	5.722	96,00
3º	D. do Campo, J. Ramos	53	10.297	422,00 —	13	7.544	73,00
4º	Itatupan, H. Vasconcelos	53	31.767	40,00 —	14	20.098	27,00
5º	Picuhy, A. Cardoso	56	1.647	764,00 —	22	1.667	329,00
6º	Orango, J. Tinoco	56	1.686	795,00 —	23	3.023	181,00
7º	Guayasco, M. Henrique ..	56	3.201	893,00 —	24	9.959	55,00
8º	Aracolaba, J. Viana ...	54	3.090	407,00 —	33	1.123	458,00
9º	Pequeno, O. Macedo ...	56	3.502	831,00 —	34	13.531	40,00
10º	Sigla, U. Cunha	54	9.082	139,00 —	44	4.619	119,00
11º	Federal, J. Graça	56	7.857	180,00			
12º	Labiosa, F. G. Silva ...	51	1.228	1.024,00			

Não correram: Sedutora, Winner Boy, Delfino e Tenaz.

Diferenças: 1 corpo e 2 corpos. Tempo: 82"4|5. Vencedor (15): Cr$ 27,00. Dupla (14): Cr$ 27,00. Placês: (15) Cr$ 12,00, (1) Cr$ 12,00 e (6) Cr$ 19,00. Movimento do páreo: Cr$ 2.465.710,00.

ARANDU — M.A., 6 anos — R. G. Sul — por Astuto e Mademoiselle. Proprietário: Stud Chamma. Treinador: Adair Feijó. Criador: Haras Bageense.

SEXTO PAREO — 1.400 metros — Pista: A.L. — Prêmios: Cr$ 50.000,00; Cr$ 15.000,00; Cr$ 7.500,00; Cr$ 6.000,00.

			TOTAL POULES VENCEDOR			TOTAL POULES DUPLAS	
1º	Icy Rock, L. Dias.....	58	58.999	22,00 —	11	1.008	590,00
2º	Rubi-Cacha, M. Silva ...	58	37.772	31,00 —	12	23.204	25,00
3º	Labella, I. Amaral	53	8.580	133,00 —	13	2.178	265,00
4º	Menina, L. Lins	52	37.772	31,00 —	14	9.977	59,00
5º	Raspa, P. Labre	56	2.883	409,00 —	22	4.151	146,00
6º	Descaida, V. Andrade ...	54	8.159	144,00 —	23	5.281	111,00
7º	Sépia, M. Alves	49	946	1.246,00 —	24	20.804	28,00
8º	Comedienne, J. Bafica ..	52	8.147	229,00 —	33	271	2.133,00
9º	Igia, O. Rosalvo	52	1.843	640,00 —	34	2.821	207,00
10º	Asia, H. Vasconcelos ..	49	3.233	385,00 —	44	3.776	155,00
11º	Silva, M. Henrique	58	25.395	46,00			

Não correu Sans Gene.

Diferenças: 3 corpos e 1 corpo. empo: 89"3|5. Vencedor (4): Cr$ 22,00. Dupla (24): Cr$ 25,00. Placês: (4) Cr$ 12,00, (10) Cr$ 14,00 e (9) Cr$ 24,00. Movimento do páreo: 2.400.870,00.

ICY ROCK — F.C., 4 anos — Rio de Janeiro — por Dastur e Icy Mountain. Proprietário: Stud Rocha Faria. reinador: Jorge Morgado. Criador: Haras Vargem Alegre.

SETIMO PAREO — 1.300 metros — Pista: A.L. — Prêmios: Cr$ 50.000,00; Cr$ 15.000,00; Cr$ 7.500,00; Cr$ 6.000,00.

			TOTAL POULES VENCEDOR			TOTAL POULES DUPLAS	
1º	Zarik, R. Vasconcelos ..	51	15.232	76,00 —	11	3.308	191,00
2º	Embalo, M. Silva	60	49.889	23,00 —	12	19.066	33,00
3º	Sepoy, F. Irigoyen	52	27.623	41,00 —	13	19.231	33,00
4º	Capitânea, L. Lins	51	34.989	33,00 —	14	8.712	110,00
5º	Fair Clever, J. Ramos ..	51	1.885	614,00 —	22	1.118	566,00
6º	Certerito, A. Cardoso ..	58	49.889	23,00 —	23	14.262	44,00
7º	Descuido, J. Tinoco ...	54	8.298	139,00 —	24	6.229	101,00
8º	D. Powell, P. Labre	54	5.432	213,00 —	33	4.345	145,00
9º	Belicoso, H. Lima	52	2.417	478,00 —	34	4.937	128,00
					44	1.122	563,00

Não correram: Idu e Bico de Lacre.

Diferenças: Pescoço e meia cabeça. Tempo: 81". Vencedor (7): Cr$ 76,00. Dupla (13): Cr$ 33,00. Placês: (7) Cr$ 14,00, (1) Cr$ 13,00 e (5) Cr$ 15,00. Movimento do páreo: Cr$ 2.416.130,00.

ZARIK — M.C., 7 anos — Rio Grande do Sul — por Montreal e Chispita. Proprietário: Stud Chorrochó. Treinador: Gonçalino Feijó. Criador: Jaime Escosteguy.

MOVIMENTO DE APOSTAS	Cr$ 14.798.600,00
CONCURSOS	Cr$ 427.730,00
TOTAL GERAL	Cr$ 15.226.330,00

Os *Favoritos de Amanhã*

Para a corrida de amanhã, na Gávea, são êstes os favoritos dos «catedráticos»:

PRIMEIRO PAREO:
FAVORITO: — Las Vegas.
POSSIVEL: — Taluda.
AZAR: — Baleeira.

—o—

SEGUNDO PAREO:
FAVORITO: — Hamptonia.
POSSIVEL: — Ogivinha.
AZAR: — Mistinguette.

—o—

TERCEIRO PAREO:
FAVORITO: — Bacarat.
POSSIVEL: — Bar-El-Jebel.
AZAR: — Ile de France.

—o—

QUARTO PAREO:
FAVORITO: — Manet.
POSSIVEL: — Jim Fox.
AZAR: — Portalé.

—o—

QUINTO PAREO:
FAVORITO: — Riacho.
POSSIVEL: — Conde.
AZAR: — Breville.

—o—

SEXTO PAREO:
FAVORITO: — Fabias
POSSIVEL: — Sião.
AZAR: — Gigli.

—o—

SETIMO PAREO:
FAVORITO: Crisbam.
POSSIVEL: — Curare.
AZAR: — Mr. Rio.

—o—

OITAVO PAREO:
FAVORITO: — Sagú.
POSSIVEL: — Dourado.
AZAR: — Panurgo.

Os *Ganhadores do «16 de Julho»*

No Hipódromo Brasileiro, eis os ganhadores do grande prêmio acima:

1932 — Xavier — J. Salfate
1933 — Mossoró — J. Mesquita
1934 — Burnorb — P. Costa
1935 — Bramador — A. Silva
1936 — Sargento — A. Rosa
1936 — Star Light — J. Nascimento
1937 — Quati — A. Molina
1938 — Saphinha — L. Leighton
1939 — Mississipi — R. Freitas
1940 — Albatroz — D. Ferreira
1941 — Polux — V. Andrade
1942 — Latero — R. Freitas
1943 — Cavalgade — V. Andrade
1944 — Monterreal — R. Freitas
1945 — Cantaro — P. Vaz.
1946 — Goyo — R. Freitas
1947 — Heliaco — O. Ulhôa
1948 — Bambino — F. Irigoyen
1949 — Jabuti — O. Ulhôa
1950 — Inclito — A. Araújo
1951 — P. Canet — L. Diaz
1952 — Gualicho — O. Rosa
1953 — Quiproquó — J. Marchant
1954 — Bakari — L. Rigoni
1955 — Encore — F. Irigoyen

Sancy Surge Como Adversário de Ilex e Snooker

Montarias Oficiais e Cotações Para Domingo

O «Grande Prêmio 16 de Julho», é a principal prova da corrida de domingo próximo, no Hipódromo da Gávea. Em 2.400 metros, iremos assistir uma boa carreira entre SNOOKER, ILEX, LEOCADIA e o francês SANCY, entre outros. Esperam os observadores, a reabilitação do cavalo francês, que em seu último compromisso já deixou boa impressão.

O programa que será cumprido na tarde de domingo, guarda a seguinte constituição:

PRIMEIRO PAREO — AS 13H40M — 1.000 METROS — CR$ 60.000,00.

		N.	Ks.	Cots.
1—1	Tell, M. Silva	9	58	25
	2 Locatário, L. Lins	6	56	40
2—3	Bill, E. Castillo	2	56	30
	4 Cognac, H. Vasconcelos	10	56	45
	5 Bomarchueco, A. Portilho . ..	5	58	45
3—6	Bonart, N. Pereira	1	56	40
	7 Titio, A. G. Silva	7	56	60
	8 Sunlike, P. Machado	4	56	50
4—9	Don Luiz, F. Madaleno	8	58	60
	10 Mercury Kid, M. Henrique	3	58	45
	» Illi, A. Cardoso	8	56	45

SEGUNDO PAREO — AS 14H5M — 1.300 METROS — CR$ 65.000,00.

		N.	Ks.	Cots.
1—1	Cordeona, J. Portilho	2	55	30
2—2	Jasione, U. Cunha	5	55	35
3—3	Joannea, O. Moura	3	55	40
4—4	Inagua, M. Henrique	1	55	35
	6 Jontenes, J. Bafica	4	55	35

TERCEIRO PAREO — AS 14H30M — 1.300 METROS — CR$ 65.000,00.

		N.	Ks.	Cots.
1—1	British Enemy, J. Portilho . ..	2	55	22
	2 Fim, Não Correrá	7	55	—
2—3	White Face, J. Tinoco	4	55	30
	4 Peter Pan, U. Cunha	9	55	30
3—5	Caballero, B. Marinho	5	55	45
	6 Fio de Ouro, D. P. Silva	8	55	45
	7 Junquilho, Não Correrá	10	55	—
4—8	Sudanez, J. G. Martins	1	55	50
	9 Cascador, C. Calleri	3	55	30
	» Ulano, M. Henrique	6	55	30

QUARTO PAREO — AS 15 HORAS — 1.200 METROS — CR$ 70 000,00.

		N.	Ks.	Cots.
1—1	Diadema, F. Irigoyen	3	54	20
	2 Rubia, N. Pereira	4	50	35
2—3	Patricia, V. Pinheiro	9	56	30
	4 Gaiúta, M. Silva	8	50	35
3—5	Marta Rocha, Não Correrá . ..	7	50	—
	6 Maliciosita, XXX	1	54	40
4—7	Blameless, Não Correrá	6	56	—
	8 Iapana, L. Lins	2	50	60
	» Carrilha, A. G. Silva	5	54	60

QUINTO PAREO — AS 15H30M — 1.200 METROS — CR$ 70.000,00.

		N.	Ks.	Cots.
1—1	L'Amiral, F. Irigoyen	4	54	22
	2 Litre, L. Lins	7	50	40
2—3	Pretencioso, M. Silva	1	54	35
	4 Kadjar, H. Vasconcelos	4	50	30
3—5	Scipião, J. Portilho	5	50	35
	6 Goyatiá, A. Cardoso	2	50	40
4—7	Maxixe, A. G. Silva	6	50	35
	8 Blast, M. Alves	3	50	30

SEXTO PAREO — AS 16 HORAS — 1.000 METROS — CR$ 60.000,00.

(BETTING)

		N.	Ks.	Cots.
1—1	Tona, J. Marchant	2	56	35
	» Tabela, A. G. Silva	12	56	35
	2 Tuna, L. Diaz	7	56	40
2—3	Kserade, J. Tinoco	1	56	35
	4 Argentée, J. Portilho	8	56	50
	5 Jacea, M. Alves	11	56	50
	6 Definida, U. Cunha	4	56	50
3—7	Areáia, S. França	10	56	60
	8 Echaporã, L. Silva	13	56	60
	9 Semiramis, J. Ramos	13	56	60
	10 Evasão, A. Cardoso	5	56	50
4-11	Evidencia, M. Silva	3	56	45
	12 Oasatra, L. Lins	6	56	45
	13 Iemanjá, J. Baffica	14	56	45
	14 Eterna, E. Henrique	9	56	50

SETIMO PAREO — «Grande Prêmio Dezesseis de Julho» — AS 16H30M — 2.400 METROS — CR$ ..... 300.000,00.

(BETTING)

		N.	Ks.	Cots.
1—1	Snooker, F. Irigoyen	8	53	30
	» Everglade, Não Correrá	3	53	—
2—2	Sancy, L. Diaz	1	52	35
	3 Leocádia, M. Silva	9	51	40
3—4	Ilex, M. Henrique	4	53	40
	5 Cedro, B. Marinho	6	53	100
4—6	Rocket, O. Ulôa	2	53	50
	7 Tatel, J. Marchant	5	53	35
	» Timão, Não correrá	4	53	—

OITAVO PAREO — AS 17 HORAS — 1.400 METROS — CR$ 80.000,00.

(BETTING)

		N.	Ks.	Cots.
1—1	Pandeiro, E. Castillo	10	56	35
	2 El Negrito, H. Vasconcelos . ..	2	58	60
	3 Querelante, A. Caceres	5	52	60
	4 Nigromante, M. Alves	6	52	60
2—5	Bayard Prince, A. G. Silva ...	12	60	40
	6 Segrel, O. Macedo	8	54	30
	7 Sardo, B. Marinho	15	52	50
	8 Evening Star, A. Brito	7	50	50
3—9	Tio Pepito, A. Ribas	1	58	50
	10 Quintero, V. Pinheiro	14	58	55
	11 Eslavico, A. Neri	3	56	40
	12 Buril, F. G. Silva	4	52	30
4-13	Bebeto, M. Silva	9	60	45
	14 Aratañ, C. Calleri	11	58	45
	15 Quetzal, V. Andrade	16	52	45
	» Carambola, L. Lins	13	52	45

N. da R.: — Carreiras do «betting»: — Sexta Sétima e Oitava.

O Retrospecto Em Ação

O RETROSPECTO dos concorrentes ao "G. P. 16 de Julho", é o seguinte:

CEDRO — (Cadir e Hilda) — chegou quarto para Timão, Rocket e Forum, no "Distrito Federal". — Trabalhou 2.040 metros em 138".

—o—

SNOOKER — (Bahram e Snobless) — secundou Timão, no "Cruzeiro do Sul", mas nos 3.000 metros perdeu para o coroado e mais Rocket, Forum e Cedro. — Fêz 2.400 metros em 161"4|5.

—o—

TATE — (Legend of France e Ugola) — foi último colocado no "Distrito Federal", depois de correr na ponta até os 600 metros. Passou 2.040 metros em ... 142" 2|5.

—o—

SANCY — (Scratch e Quitarra) — vem de segundo para Quiproquó, no "São Francisco Xavier", derrotando Canaletto, Mister Rio, Luarzinho e outros. Fêz 2.400 metros em 165" 2|5.

—o—

LEOCADIA — (Antonym e Filipina II) — secundou Roleta, domingo passado, derrotando Encore, Quadrilha, Fanfan, Bellatre, Bomba H e outros.

—o—

ILEX — (Guaycuru e Pinkity) — ganhou o "Jockey Club de São Paulo", há dias, sôbre Barbe Bleu, Raffles, Rostoky, Forum, Pretencioso, Hogjam, Luarzinho e Tio Luiz. — Trabalhou 2.400 metros em 158".

—o—

ROCKET — (Formasterus e Jezabel) — vem de segundo para Timão no "Distrito Federal", derrotando Forum, Cedro, Hotspur e outros. — Trabalhou 2.400 metros em 162".

Não Foi Providenciado...

(Conclusão da 6.ª página)

via necessidade de que a delegação retornasse na data prevista, pois vários jogadores estão sem contrato e outros tiveram suas licenças terminadas. Além disso, os 330 mil cruzeiros recebidos em Barcelona pelos dois jogos efetuados não dariam para pagar as despesas de 9 dias a mais de uma delegação retida em Barcelona. Sòmente anteontem, foi providenciado o retorno da embaixada, sendo pago o Hotel Splendid, onde estava hospedada a delegação, ficando o gerente do Hotel satisfeito com o procedimento dos membros da embaixada do clube de Figueira de Melo.

BOAS RELAÇÕES COM O EMPRESARIO

Perguntado se eram boas as relações com o empresário Jose da Gama, o presidente do São Cristóvão respondeu afirmativamente, informando que falta receber apenas as cotas dos últimos jogos disputados, pois ficou combinado préviamente que seriam pagos no Rio de Janeiro. A excursão foi muito boa e anida trazemos saldo financeiro, concluiu o professor Clóvis Monteiro Filho.

ADVERSARIOS FORTES: BARCELONA E SARRE

Também o treinador da equipe, o veterano jogador índio, foi ouvido pela reportagem, declarando que os quadros do Barcelona e do Saarrebrucken foram os mais fortes que os alvos tiveram pela frente. E de ambos perdemos por goleada, porque realmente possuem equipes integradas por jogadores de categoria internacional, principalmente Kubala, que joga no Barcelona e que é um dos idolos daquela cidade. O quadro mais fraco, no seu modo de ver, foi o Toulon, da França.

Falando sôbre a produção dos jogadores, disse índio que os novos valores que integraram a sua equipe, ganharam muita experiência e que no contrário da temporada de 1954, o quadro teve boas atuações e fará boa figura no campeonato carioca do corrente ano». Agora vamos pensar no Fluminense, o primeiro adversário do certame da cidade, finalisou o veterano jogador.

COM A IMPRENSA, HOJE, NA CBD

Por fim, declarou o sr. Clóvis Monteiro que comparecerá esta tarde à sede da CBD onde estará à disposição da crônica esportiva, munido dos documentos que possui, para esclarecimentos sôbre a rumorosa questão da viagem de regresso.

DEFENDE-SE A REAL TUR

Por outro lado, o sr. César Pôrto, da Real Tur ouvido também pela reportagem adiantou que providenciar o retôrno da embaixada era coisa de rotina, mas faltava garantia para pagamento das passagens de volta. Daí as dificuldades que surgiram e que foram removidas com o endosso dos alvos.

TIMÃO NÃO VIRÁ DE SÃO PAULO

O "crack" nacional Timão teve o seu "forfait" declarado no "Grande Prêmio Onze de Julho", prova principal de domingo na Gávea. O filho de Swallow Tail, segundo desejos de seu tratador Mário de Almeida, aguardará melhor oportunidade.

Também o cavalo Everglade não virá correr o clássico de domingo.

Snooker e Tate serão os representantes das Coudelarias Seabra e Peixoto de Castro na tradicional prova de nosso turfe.

Teria Sido...

(Conclusão da 6.ª página)

CND, interpretando a palavra recomendação usada em telegrama dirigido pela CBD à Federação Mineira de Futebol concluiu que a CBD transmitindo à entidade mineira o que fôra deliberado pelo CND quis de maneira escorreita e cavalheiresca, ordenar que a Federação Mineira de Futebol não designasse um novo jôgo entre o C. A. Mineiro e o Vila Nova A. C.

— Aprovar parecer relativo ao recurso de Júlio César Gomes da Silva Neto o qual concluí que o CND não pode permitir que a ilegalidade e a injustiça sobrevivam, tornando conseqüentemente, nulo de pleno direito o ato do Conselho Deliberativo do E. C. Cocotá que destituiu o referido Senhor da função de presidente da aludida associação com a ressalva de que o expediente destinado aos estudos do CND deverá ser encaminhado pelas vias superior e hierárquica.

— Tomar conhecimento do parecer relativo à representação da Federação Hípica Metropolitana relativa à denúncia de irregularidades na diretoria da Confederação Brasileira de Hipismo e dada a importância do assunto exposto, dar vistas do processo, a pedido, ao Conselheiro Paulo Meira.

— Aprovar parecer relativo às alterações realizadas no estatuto da Federação Paulista de Futebol.

— Designar o conselheiro Manuel Maria de Paula Ramos para relatar os processos formados pelos pedidos de subvenção formulados pelas seguintes entidades: Federações Metropolitana de Natação, Paulista de Halterofilismo, Metropolitana de Motonáutica, Baiano de Pugilismo, Mineira de Halterofilismo, Fluminense de Desportos, Metropolitana de Volibol, Aquática de Santa Catarina, Metropolitana de Esgrima e Confederação Brasileira de Esgrima.

Jogadores do...

(Conclusão da 6.ª página)

metido, hoje, a um teste no Bangu, uma vez que o grêmio alvi-rubro necessita de um jogador para a posição. Bibi agradou, mas tudo depende apenas do exame médico a que será submetido. A transação será feita à base de empréstimo, indo Bibi para Môça Bonita e o médio Haroldo para o Bonsucesso.

Os «Forfaits» Para as Próximas Corridas

Para as próximas corridas no Hipódromo da Gávea, foram apresentados os seguintes "forfaits":

CORRIDA DE AMANHÃ:

SEGUNDO PAREO:
SUELY, (nº 4)

QUARTO PAREO:
JUGURTA (nº 6)

SETIMO PAREO:
CORONA (nº 11)

CORRIDA DE DOMINGO:

TERCEIRO PAREO:
FIM (nº 2)
JUNQUILHO (nº 7)

QUARTO PAREO:
MARTA ROCHA (nº 5)
BLAMELESS (nº 7)

SETIMO PAREO:
EVERGLADE (nº 1)
TIMÃO (nº 7)

O «Grande Prêmio 16 de Julho»

Em 13 de novembro de 1887, foi pela primeira vez disputado o clássico acima, em 2.000 metros e dotação de Cr$ 3.000,00. Destinado a animais estrangeiros de 3 anos, venceu Rabelais, montado por Francisco Luis, um dos melhores pilotos daquela época, comparado aos melhores da Europa.

Carreira de grande projeção, o «16 de Julho» — a ser corrido domingo vindouro — sempre empolgou e tem sido ganho por pareiheiros magníficos, como Terasópolis, Voltaire, Jugurta, Roberano, Maestro, Aventureiro, Rohallion, Campo Alegre II, Big Boy, Cangueiro, Liniers, Printer, Mossoró, Sargento, Quati, Albatroz, Latero, Goyo, Heliaco, Gualicho e Quiproquó, além de outros. Houve duas desclassificações, a primeira quando venceu Marion's Pride, mas a vitória passou a Cyaxare, seguido de Habanera e Chat Bichou. Faltou pêso ao vencedor. A segunda, em 1924, ano em que a magnífica nacional Ousada, pilotada pelo R. Astorga, foi a

IMPRESSIONARAM OS GIGANTES BRITÂNICOS

A guarnição da Universidade de Cambridge que competirá domingo, com clubes brasileiros treinou ontem na lagôa Rodrigo de Freitas. Composta de elementos de elevada estatura e compleição robusta, a equipe britânica impressionou vivamente pelo acêrto das remadas. Na gravura, flagrantes do exercício e o técnico do conjunto de Cambridge.

RESTABELECIDO O QUADRO DE OLHEIROS DA F. M. F.

EM SESSÃO SECRETA A INFELIZ DECISÃO DA ASSEMBLÉIA ONTEM

Trinta e Quatro Elementos Para o D. A.

ENTRE debates frenéticos e murros em cima da mesa, prosseguiram, ontem, em sessão secreta, os trabalhos da assembléia geral da Federação Metropolitana de Futebol. Como das outras vêzes, os representantes dos clubes alongaram as discussões em tôrno de assuntos de fácil solução, pouco ou quase nada resolvendo de útil para a coletividade e para o esporte. Tanto isto é verdade que, depois de mais de quatro horas de reunião, pasmem os leitores, a assembléia teve a idéia «brilhante» de restabelecer o «quadro de olheiros» para fiscalizar as arbitragens, como se isso venha resolvêr o momentoso problema. A experiência já ensinou que o tal quadro é nocivo, pelos casos que cria e pela intranquilidade que leva aos juizes. Na realidade, os olheiros não passam de penetras privilegiados, torcedores vulgares, cuja paixão não lhes permite julgar a atuação dos juizes de futebol.

Enfim, o quadro vai ser reorganizado. Nada menos de trinta e quatro elementos serão colocados à disposição do Departamento de Árbitros, a fim de acompanharem as arbitragens e apontarem as suas falhas. Tratou, ainda, a assembléia do aumento de vencimentos do quadro móvel, decidindo comcedê-lo. Foram mantidos os quadros de árbitros profissionais, aspirante e juvenis, os quais haviam sido selecionados anteriormente. Quanto à regulamentação do Departamento de Árbitros será elaborado um anteprojeto para ser apreciado pelos clubes.

Diario de Noticias
esportivo
SEGUNDA SEÇÃO — Sexta-feira, 20 de Julho de 1956

Joel e Paulinho a ala direita do Flamengo para amanhã

NÃO FOI PROVIDENCIADO O RETÔRNO DA DELEGAÇÃO

Sem Fundamento os Boatos em Tôrno do São Cristóvão

Declarações Dos Dirigentes à Reportagem

FINALMENTE retornou ontem ao Rio de Janeiro, depois de uma longa excursão de quatro meses pela Europa, a delegação do São Cristovão. Os dirigentes e jogadores alvos chegaram ao Aeroporto Internacional do Galeão, por volta das 14 horas e 30 minutos de ontem, sendo festivamente recepcionados por diretores e associados do clube de Figueira de Melo. Os sancristovenses disputaram 19 jogos em gramados europeus e conseguiram 9 vitórias, sofrendo 6 derrotas e quatro empates. Uma campanha considerada boa, pelo chefe da delegação, o presidente do clube, professor Clóvis Monteiro e pelo treinador da equipe, o veterano índio.

NAO PASSOU FOME O SÃO CRISTÓVAO

Assim que desceu do avião da Alitália, o chefe da delegação do São Cristóvão, foi abordado pelos jornalistas e perguntado se os membros da embaixada sancristovense teriam passado fome na Europa, conforme chegou a ser noticiado aqui no Rio.

O dirigente alvo foi categórico em suas declarações, afirmando que não houve qualquer dificuldade com relação a alimentação, como também financeira. Tudo foi pago e por onde o São Cristóvão passou, só deixou boa impressão, não cometendo qualquer arranhão disciplinar.

TODOS OS CONTRATOS ASSINADOS

Outro ponto que o professor Clóvis Monteiro Filho fêz questão de frizar, diz respeito aos contratos para os jogos que disputou o São Cristóvão. Revelou à reportagem que de todos os jogos efetuados possui contrato devidamente registrado na Confederação Brasileira de Desportos. Aliás, trouxe todos os contratos em seu poder para provar que o São Cristóvão não viajou sem compromisso firmado.

MOTIVO DO ATRAZO: CULPA DA EMPRESA

Esclareceu o chefe da delegação sancristovense que o retardamento da delegação ao Rio de Janeiro, cabe a culpa à Real Tur que não providenciou, como estava combinado, o regresso da embaixada na data prevista, ou seja, 6 de junho. Sòmente até 3 de junho o São Cristóvão tinha compromissos para jogar e assim teria que retornar mesmo no dia 6, a fim de estar presente ao Torneio Início programado para o dia 15.

Entretanto, o representante da Real Tur, junto a delegação, sr. Osvaldo Corcós informou que os alvos poderiam viajar no dia 6, e que o Torneio Início teria sido adiado para o dia 22.

TELEGRAMA-PROTESTO A CBD

Diante disso, o presidente Clóvis Monteiro Filho foi obrigado a enviar um telegrama a CBD, solicitando seus ofícios junto a Real Tur para providenciar o retorno da delegação imediatamente, uma vez que tomou conhecimento de que o Torneio Início seria mesmo a 15 e para a delegação continuar na Europa, o representantes da Real Tur tentou conseguir a realização de mais alguns jogos para cobrir as despesas em Barcelona. Os jogos não foram conseguidos e assim a delegação ficou retida em Barcelona, por culpa exclusiva da Real Tur que não providenciou o regresso na data fixada, ou seja, 6 de junho.

PRECISAVA RETORNAR ANTES

Frizando mais uma vez que os jogadores e dirigentes não passaram fome na Europa, esclareceu ainda o chefe da delegação sancristovense que ha-

(Conclui na 5.ª página)

Programa DA SEMANA

HOJE

VOLIBOL

Seleção Paranaense x Seleção Carioca
No Ginásio do Tijuca

AMANHÃ

FUTEBOL

Flamengo x Madureira
No Maracanã

NATAÇÃO

CONCURSO DE ESTREANTES
Na Piscina do Tijuca

DOMINGO
FUTEBOL

CAMPEONATO DA CIDADE

Canto do Rio x América
Em Caio Martins
Bonsucesso x Botafogo
No Maracanã
Bangu x Olaria
Em Bangu

CAMPEONATO JUVENIL

Flamengo x Madureira
São Cristóvão x Fluminense
Bangu x Olaria
Botafogo x Bonsucesso
Vasco x Portuguêsa

CAMPEONATO DA 2ª CATEGORIA

Diana x Oposição
Manufatura x Rotal
Irmãos Goulart x União
Ancheta x A. A. Nacional
Realengo x A. C. Nacional
Campo Grande x Cruzeiro
Rosita Sofia x São José
Oriente x Unidos de Ricardo
Corade x Atilia
1º de Maio x Palestrino
Rui Barbosa x Janeiro
Sampaio x Del Castilho

REMO

REGATA INTERNACIONAL
Na Lagôa Rodrigo de Freitas

COLOCADO À VENDA O PASSE DE OSVALDINHO

★

DECIDIU O CONSELHO DIRETOR

O CENTRO MÉDIO Osvaldinho não chegou a um acôrdo para a renovação do seu contrato com o América. O jogador solicitou 100 mil cruzeiros de luvas e salários de 15 mil cruzeiros, com o que não concordou o grêmio rubro. O Conselho Diretor do grêmio de Campos Sales, reunido, decidiu colocar à venda o "passe" do referido jogador. Agnelo será o substituto de Osvaldinho para o jôgo de domingo contra o Canto do Rio.

VÁRIOS RENOVARAM

Vários jogadores do América reformaram contrato com o América. Edson firmou compromisso por mais dois anos, mediante 15 mil cruzeiros mensais; Romeiro, também por dois anos, percebendo 12 mil cruzeiros; Canário acertou a reforma nas mesmas bases de Romeiro, embora não tenha assinado ainda, porque, possue contrato vigente até julho de 1957, o mesmo acontecendo com Ferreira.

Jogadores do Bonsucesso Que Serão Negociados

BIBI NO BANGU E NILO NO BOTAFOGO

O sr. Renato Estelita, diretor de futebol do Botafogo, telefonou ao sr. Wilson Xavier, vice-presidente do Bonsucesso, propondo a compra do ponteiro Nilo. Ficou acertado um encontro entre os dois dirigentes, para que o assunto seja decidido. Sabe-se que é pensamento do Botafogo oferecer um jogador, que poderá ser Neivaldo, Gato ou Brandãozinho, e mais uma quantia em dinheiro. O sr. Wilson Xavier informou à reportagem que pedirá boa compensação financeira e mais um jogador para ocupar a posição de Nilo, que poderá ser Neivaldo.

Bibi

BIBI NO BANGU

Por outro lado, o zagueiro Bibi, do Bonsucesso, foi sub-

(Conclui na 5.ª página)

Nova Exibição Dos Campeões Brasileiros

A Equipe Juvenil da FMV Enfrentará Hoje o Paraná

NO TIJUCA O PRÉLIO AMISTOSO

A EQUIPE carioca juvenil de Volibol, campeã invicta do Brasil exibiu-se anteontem, à noite, no Ginásio do Fluminense.

Enfrentando a seleção catarinense, os metropolitanos justificaram plenamente o grande laurel colhido em Belo Horizonte, pois mesmo desfalcados, venceram de 3 a 0 a briosa representação sulina. Em prosseguimento aos festejos, que está realizando em comemoração a vitória de seus jovens defensores, a Federação Metropolitana de Volibol promoverá esta noite nova exibição dos campeões nacionais. O prélio será agora, no ginásio do Tijuca e seu início está fixado para às 20h30m.

Os cariocas enfrentarão hoje, a seleção do Paraná, que se encontra no Rio, desde anteontem em trânsito para Curitiba.

O técnico João José Machado Júnior pede o comparecimento dos seguintes campeões: Nélio Achão, José Carlos, Tames Moura, Mauricio de Pinho Moreira, Agnelo Quintela Neto, Acílio Carlos da Fonseca e Silva, Roque Midley Maron, Fernando Abel Meireles Pinheiro, Paulo da Silva Gomes, Tomás Leite Ribeiro, Haroldo José Maia de Jesus Neves e João Ricardo Nogueira.

VASSIL SERÁ OPERADO

RECIFE, 19 — O atacante Vassil, do Santa Cruz, deverá ser submetido a uma intervenção cirúrgica para extração das amigdalas, ficando afastado das atividades esportivas cêrca de dez dias. — (SPORT PRESS)

Fase do prélio entre cariocas e catarinenses vendo-se o capitão Nelio Achão numa impressionante cortada.

TERIA SIDO INTERPELADO O CND PELA FED. MINEIRA

RECONDUZIDO O PRESIDENTE DO E. C. COCOTÁ

VOLTOU a funcionar o Conselho Nacional de Desportos, ontem, com a participação dos novos membros, srs. Paulo Martins Meira e Milton de Castro Meneses, além dos demais componentes, srs. Geraldo Starling Soares, presidente, e Manuel Maria de Paula Ramos Gastão Soares de Moura Filho e Antônio Ensébio da Costa Rodrigues. Contendo algumas novidades, dá-nos a nota das Resoluções tomadas, uma perfeita idéia do regime de censura que vem imperando naquele órgão, irremediàvelmente perdido nas teias da politica, como parece convir ao presidente, sr. Geraldo Starling Soares. E' o que sucede com a aprovação do «parecer em que o CND, interpretando a palavra recomendação, usada em telegrama dirigido pela CBD à Federação Mineira de Futebol». Nenhuma informação fôra, anteriormente, prestada a reportagem sôbre a existência de qualquer pedido de «interpretação», o que conduz a conclusão de que a Federação Mineira de Futebol terá interpelado o CND exigindo a interpretação.

RESOLUÇÕES

Foram tomadas entre outras as seguintes resoluções:

— Multar em Cr$ 1.000,00 às entidade CBD e ACB por não haverem apresentado relatórios referentes às competições: Torneio Quadrangular Internacional Feminino, realizado em abril último e «Check-Cars», realizado em março e abril do corrente ano, respectivamente.

— Autorizar a Federação Paulista de Pugilismo a organizar projeto de Lei de Transferência a ela aplicável devendo, todavia, obter o apoio de todos os seus filiados e continuando a obser-

(Conclui na 5.ª página)

Pràticamente Escalados Flamengo e Madureira

PARA O JÔGO INAUGURAL DO CAMPEONATO AMANHÃ

SERVILIO NO LUGAR DE JADIR

COM o cotejo entre as equipes do Flamengo e do Madureira, a ser efetuado na tarde de amanhã no Maracanã, com início programado para as 17 horas, será inaugurado o campeonato carioca de futebol de 1956. As duas equipes para o primeiro encontro oficial da temporada já se encontram com seus preparativos pràticamente encerrados. Na manhã de hoje, tanto rubro-negros, como madureirenses, farão um leve exercício, aprontando para o encontro do amanhã.

FÔRÇA MÁXIMA NO FLAMENGO

Os rubro-negros estão concentrados na estrada da Gávea e não existem problemas para o técnico Fleitas Solich. Reaparecerão os titulares, Pavão, Dequinha, Paulinho e Zagalo, estando o treinador propenso a substituir Jadir na asa média direita por Servilio.

Formará o Flamengo com Ari; Tomires e Pavão; Servilio, Dequinha e Jordan; Joel Paulinho, Indio, Evaristo e Zagalo. COMPLETO O MADUREIRA

Também o tricolor suburbano deverá apresentar-se com todos os seus titulares para o compromisso de amanhã. Estão os dirigentes do Madureira regularizando a situação do goleiro Ell, conquistado em Uberaba e que será o efetivo do arco. Para o lugar de Darci, vendido ao Bangu, aparecerá Alaine.

Portanto, o Madureira formará com Ell; Bitum e Alaine; Juscelino, Nilo e Salvador; Zezinho, Machado, Tião, Frazão e Osvaldo.

DE MINAS PARA O MADUREIRA

Foi transferido ontem pela CBD, para o Madureira AC o profissional Ell Soares de Sousa, ex-guardião do Independente FC.

João Carlos

Será Hoje o Apronto de Botafogo e Bonsucesso

DÚVIDAS NAS EQUIPES QUE ATUARÃO DOMINGO

JORGE SUBSTITUIRA HUMBERTO

BOTAFOGO e Bonsucesso, adversários de domingo no estádio municipal do Maracanã, pela rodada inaugural do campeonato carioca, encerrarão hoje seus preparativos para êsse compromisso. Os leopoldinenses treinarão coletivamente em seu próprio campo, à avenida Teixeira de Castro, quando será decidido o quadro que enfrentará o alvi-negro. Com a contusão de Humberto, o Bonsucesso lançará domingo o goleiro Jorge, ex-banguense e que foi contratado. Há possibilidades também do lançamento de Jandir pelo comando do ataque. Os jogadores Pedro Bala e Quarentinha, melhoraram das contusões sofridas e estarão à postos. Formará, assim, o Bonsucesso com todos os seus valores.

NO NOVA AMÉRICA O BOTAFOGO

O apronto dos botafoguenses dar-se-á no campo do Nova América, pois o gramado de General Severiano, ainda não se encontra em condições. O técnico Zezé Moreira espera contar com Amauri e João Carlos, que não participaram do primeiro exercício de conjunto. A única dúvida dos alvi-negros reside na presença de Orlando Maia, que se encontra adoentado. Também o ensaio dos botafoguenses aprontará o quadro que medirá fôrças com o Bonsucesso. A concentração do Botafogo já foi iniciada nas dependências do estádio de General Severiano.

DUAS ESTRÉIAS NO CAMPEONATO CAPIXABA

VITÓRIA, 19 — A terceira rodada do campeonato capixaba, programada para domingo próximo, prevê a estréia das equipes do Rio Branco e do Caxias, no estádio «Governador Bley». Êsse encontro é esperado com viva expectativa.

QUATRO PONTEIROS

Com os dois jogos já disputados, a situação dos clubes, por pontos perdidos, no campeonato capixaba, é a seguinte:

1º — Vitória, Santo Antônio, Rio Branco e Caxias — 0.

2º — Vale Rio Doce e Americano — 2. (Sport Press).

Mantido Para Domingo o Jôgo Fluminense x São Cristóvão

APRESENTAM-SE HOJE OS «CADETES»

COM a chegada da delegação do São Cristóvão na tarde de ontem, ficou inteiramente confirmado para a tarde de domingo o jôgo com o Fluminense, em Figueira de Melo. Os jogadores do São Cristóvão se apresentarão na manhã de hoje, às 10 horas, quando deverão treinar coletivamente, visando êsse compromisso.

E' pensamento do treinador Indio colocar em ação a mesma equipe que atuou na Europa, sem qualquer alteração.

Castilho

APRONTO DOS TRICOLORES

Por outro lado, os tricolores aprontarão na manhã de hoje em Alvaro Chaves. O goleiro Castilho estará mais uma vez em ação e está em condições de retornar, dependendo do técnico Silvio Pirilo em aproveitá-lo. Quanto a presença do atacante Leo, dependerá de um teste a que o ex-jogador do Olaria será submetido amanhã cêdo. Nos demais postos não há problemas, sendo mantidos os mesmos jogadores.

P'RA LER no Bonde

JOSÉ BRÍGIDO

CALENDÁRIO — Para que se estabeleça definitivamente a ordem no calendário da Federação Metropolitana de Futebol, é preciso que as datas sejam rigorosamente observadas pelos clubes. De outras vêzes, certos grêmios, escorados em sua fôrça política e na influência que possuem, têm impôsto a transferência de partidas, às vêzes para poderem excursionar, o que constitui absurdo. Aliás, essa questão das excursões está exigindo uma regulamentação inteligente e objetiva.

⊖

EMPRESARIOS — A nova odisséia do São Cristóvão F. R. na Europa demonstra a necessidade urgente de providências tendentes a impedir que os clubes sejam vítimas de espertalhões. Foi a segunda vez, se não nos falha a memória, que o São Cristóvão se viu abandonado na Europa, sem recursos para regressar ao Brasil, passando sua delegação os vexames inevitáveis em situações dessa ordem. Para poder voltar agora, preciso se tornou que um de seus mais dedicados e operosos diretores — capitão Floriano Peixoto — num gesto digno e corajoso, assumisse a responsabilidade pessoal pelo pagamento da importância das passagens de avião. A CBD escorraçou Alfonso Doce, seu representante na Argentina, sob o pretexto de que era empresário. Sacudida por suspeita ânsia moralizadora, bania Doce e chamou ao convívio com o esporte elementos que estão demonstrando o que são.